



Le Centre de recherche français à Jérusalem

Rapport d'activités 2013

UMIFRE CNRS-MAE (USR 3132 DU CNRS) - Soutenu par la FONDATION BETTENCOURT SCHUELLER



**Conseil Scientifique
Paris, 29 avril 2014**

Sommaire

Fiche signalétique	4
Résumé du rapport	7
1. Structuration et moyens de l'Umifre	10
1.1 Localisation, surfaces des locaux de recherche (dont bibliothèque)	10
1.2 Membres de l'équipe de direction	10
1.3 Ressources humaines/effectifs	11
1.4 Règlement intérieur	12
1.5 Hygiène et sécurité	13
1.6 Ensemble des moyens matériels et financiers - évolution	13
2. Rapport scientifique	16
2.1 Activité scientifique et production : périmètre et axes de recherche, résultats	16
2.2 Intégration de l'Umifre dans son environnement et actions de coopération	62
2.3 Politique d'attractivité et de rayonnement	65
2.4 Gouvernance et vie de l'Umifre	67
2.5 La formation à la recherche par la recherche	68
3. Bilan	70
4. Organigramme	72

ABRÉVIATIONS

AMI : Aides à la Mobilité
ANR : Agence Nationale pour la Recherche
BGU : Ben-Gourion University
BIU : Bar-Ilan University
CR : Chargé de recherche
DR : Directeur de recherche
EPHE : École Pratique des Hautes Études
ERC : European Research Council
FBS : Fondation Bettencourt Schueller
HU : Haifa University
HUJI : Hebrew University of Jerusalem
IAA : Israel Antiquities Authority
IFI : Institut français d'Israël
IFPO : Institut Français du Proche-Orient
INRAP : Institut national de recherches archéologiques préventives
InSHS : Institut des Sciences Humaines et Sociales
IPSO : Israeli-Palestinian Science Organization
IRAMAT : Institut de Recherche sur les Archéomatériaux
IREMAM : Institut de recherches et d'études sur le monde arabe et musulman
ITA : Ingénieur Technicien Administratif
MC : Maître de conférences
PU : Professeur des universités
SCAC : Service de coopération et d'action culturelle
TAU : Université de Tel Aviv
ULB : Université Libre de Bruxelles
UMIFRE : Unités Mixtes des Instituts Français de Recherche à l'Étranger

Fiche Signalétique du CRFJ

Intitulé complet	Centre de recherche français à Jérusalem (UMIFRE 7 CNRS-MAE, USR 3132 CNRS)
Directeur	Olivier Tourny, chargé de recherche au CNRS, détaché au MAE
Adresse	B.P. 547, 3 rue Shimshon, Baka, 91004 Jérusalem, Israël
Tél.	00 972 2 565 81 11
Télécopie	00 972 2 673 53 25
Mél.	crfj@crfj.org.il
Site web	www.crfj.org

Organismes de tutelle

Ministère des Affaires étrangères et européennes et du développement international (**MAE**), Direction générale de la mondialisation, du développement et des partenariats, sous-direction des échanges scientifiques et de la recherche (DGM/ATT/RECH), 27 rue de la Convention, CS 91533, 75732 Paris cedex 15

Centre national de la recherche scientifique (CNRS), Institut des Sciences de l'homme et de la société (InSHS), 3 rue Michel-Ange, 75794 Paris Cedex 16
Sections du Comité national de rattachement : 31, 32 (section principale), 33, 35 et 38

Historique

Fondée en 1952 par Jean Perrot, la « Mission archéologique française » a été dès cette date soutenue par le CNRS, ce qui fait du CRFJ le plus ancien Centre du CNRS à l'étranger. Son statut et son sigle ont évolué au gré des besoins de la recherche et des rattachements institutionnels.

1964 : la Mission archéologique française devient la RCP (Recherche Coopérative sur Programme) n° 50, *Préhistoire et protohistoire du Proche-Orient asiatique*.

1974 : la RCP 50 devient Mission permanente du CNRS (MP3) sous le nom de *Centre de recherches préhistoriques français de Jérusalem*, avec pour vocation de constituer en Israël une implantation durable pour les fouilles d'archéologues français.

1985 : la MP 3 prend le nom de *Centre de recherche français de Jérusalem*, CRFJ, et s'ouvre à l'ensemble des disciplines relevant des sciences humaines et sociales.

1990 : le CRFJ, désormais pluridisciplinaire, se voit accorder le statut d'Unité mixte de recherche. L'UMR 9930 a été renouvelée en 1995 et en 2000.

2004 : avec le statut de Formation de recherche en évolution (FRE 2804), le CRFJ est intégré dans le réseau des Instituts français de recherche à l'étranger (IFRE). Dans un souci d'harmonisation avec les autres IFRE, il prend le nom de *Centre de recherche français à Jérusalem*.

Il est piloté par la Direction générale de la coopération internationale et du développement (DGCID) du ministère des Affaires étrangères et européennes.

2007 : en avril, le CRFJ devient l'UMIFRE 7 CNRS-MAE ; à partir de juillet, il n'est plus une FRE, mais abrite l'Unité de service et de recherche (USR) 3132.

2009 : la DGCID devient Direction générale de la mondialisation, du développement et des partenariats.

Directions successives

1952-1992 **Jean Perrot** (CNRS), archéologue, préhistorien, fondateur du Centre.

1992-1993 **Jacques Caroux** (CNRS), sociologue, intérimat.

1993-1996 **François Blanchetière** (Université de Strasbourg), historien, professeur de religion comparée, spécialiste des relations entre le judaïsme et le christianisme dans les premiers siècles de l'ère chrétienne.

1996-2004 **Dominique Bourel** (CNRS), historien, spécialiste du judaïsme allemand à la période moderne.

2004-2008 **Pierre de Miroschedji** (MAE/CNRS), archéologue, spécialiste du Bronze ancien au Levant sud.

2008-2010 **Sophie Kessler-Mesguich** (MAE/Université Paris 3-Sorbonne), professeur de linguistique et de littérature hébraïque.

2010-2014 **Olivier Tourny** (MAE/CNRS) musicologue et ethnomusicologue, spécialiste de musiques liturgiques.

Résumé du rapport

Le présent rapport est en fait le dernier à porter ma signature. Voilà déjà plus de trois ans et demi que j'ai la joie de diriger le Centre de Recherche Français à Jérusalem. La conclusion de ce rapport me servira de bilan quasi définitif. Pour l'heure, concentrons-nous sur les activités du Centre pour 2013.

La recherche se faisant grâce à une équipe composée d'agents administratifs et de chercheurs, apprentis et confirmés, l'effectif global du Centre sur l'année aura compté 1 directeur MAE/CNRS, 4 ITA CNRS, 7 chercheurs affectés/détachés CNRS, 17 doctorant(e)s/post-doctorant(e)s tou(te)s financé(e)s, 12 stagiaires Sciences Po, 7 stagiaires CRFJ et 24 missionnaires. Avec pour effet immédiat l'élargissement de notre visibilité et de nos champs de recherche, ainsi que l'accroissement de nos missions de coopération avec les institutions locales. Le CRFJ a pris de l'envergure, signe, sans doute, de sa maturité.

La recherche se faisant grâce à un budget de fonctionnement et de recherche, on notera que, en dépit des difficultés actuelles, le MAE a quasiment maintenu sa dotation par rapport à l'exercice précédent et a financé l'ouverture d'un nouveau chantier de fouilles sur la période médiévale, tandis que le CNRS a poursuivi son effort remarquable à l'égard de notre maison par sa dotation augmentée et sa prise en charge des salaires des personnels permanents et affectés, dont nombre sont expatriés. La Fondation Bettencourt Schueller a donné au CRFJ les moyens de recruter une seconde génération de doctorant(e)s/post-doctorant(e)s dont elle soutient financièrement les recherches. Enfin, la politique de la direction d'inciter les chercheur(e)s à postuler pour des financements de recherche institutionnels a porté ses fruits, au-delà même de ses espérances. C'est ainsi que le projet de Vincent Lemire *Open Jerusalem Archives* a été agréé par le programme *Starting Grant* du *European Research Council* (ERC – FP7) pour un montant de 1,4 M €, tandis que, peu après, le projet de Katell Berthelot *Rome and Jerusalem* était lui aussi accepté par le programme *Consolidated Grant* de l'ERC, pour un montant de 1,4 M €. De façon directe ou indirecte, le CRFJ bénéficiera des retombées financières et scientifiques de ces deux programmes.

La recherche se faisant grâce à des murs, un toit, bref, une maison d'accueil, une adresse comme point de repère de la France, de la recherche et de l'ambassade de France dans le paysage urbain de Jérusalem, la meilleure option choisie en dernière analyse aura été de rester dans nos locaux. Ce lourd dossier aura nécessité beaucoup de temps et mobilisé bien des énergies entre l'équipe de direction du CRFJ, le Poste à Tel Aviv, ainsi que les tutelles. Avec à la clé, des conditions de location fortement négociées en notre faveur : baisse de 25% du loyer, rénovations à la charge du propriétaire, durée de location de 9 ans et possibilité de rompre le contrat en cours si une meilleure option de localisation du Centre se présentait.

La recherche se faisant par la formation, l'équipe s'est beaucoup investie dans l'encadrement et le coaching. Avec pour résultat, l'explosion de demandes de stages, la venue d'étudiant(e)s en Master dont le niveau est de plus en plus élevé et le nombre toujours important de candidat(e)s aux Aides à Mobilité Internationale (AMI). Le CRFJ a

veillé au suivi personnalisé de chacun, et à leur intégration dans nos séminaires de recherche. La dynamique collective de l'Unité s'est trouvée incarnée par la mise en place de *coaching* au service de collègues engagés dans des projets importants. C'est ainsi que Vincent Lemire, puis Katell Berthelot ont tous deux passés plusieurs oraux blancs au Centre, prêts à affronter critiques et encouragements de la part de tous les membres du CRFJ pour leurs oraux respectifs devant l'ERC ; avec les 2 succès remarquables que l'on connaît à présent. Yoann Morvan, post-doctorant au CRFJ, a lui aussi vécu à plusieurs reprises cette épreuve pour la préparation de son oral pour le concours CR2 de la section 38. Avec là encore un très beau succès puisque la nouvelle est tombée hier : Yoann intégrera le CNRS en septembre prochain.

La recherche se faisant par la diffusion des savoirs, nous disposons d'outils de plus en plus diversifiés et efficaces pour assurer cette mission. Nombre de chercheurs du Centre ont été sollicités tout au long de l'année pour répondre aux demandes des médias locaux et internationaux, presse écrite, radio et télévision. Notre site web constamment mis à jour est le témoin de notre activité, l'un des piliers essentiel de notre communication. L'ouverture des *Carnets* sur Hypothèses.com vient renforcer notre dispositif en terme de visibilité. Il est là pour servir de tremplin d'expression aux plus jeunes et de traces pour toutes celles et ceux qui viennent en mission parmi nous. Et les *Carnets* se remplissent. Il est d'autres outils que nous avons initié cette année avec le projet *Street Art on the Separation Wall* créé par deux étudiants du Centre via Facebook et Tumblr qui permet de se promener le long du mur de séparation à Bethléem et d'en appréhender au fur et à mesure l'ensemble des interventions artistiques qui le couvre à un instant donné en un lieu donné.

La recherche se faisant en réseau, le CRFJ fait partie du dispositif de la France dans la région. Par ses activités propres, comme par sa réactivité aux attentes du Poste, l'équipe participe à son rayonnement, via l'information, la communication, l'échange et la mutualisation. Plusieurs chercheurs du CRFJ ou invités ont pu ainsi présenter leurs travaux à l'ambassade. Outre nombre de réunions de service de l'ambassade, le CRFJ est représenté pour les grands événements qui jalonnent l'agenda diplomatique. Sur ce point, nous avons été heureux d'accueillir en nos locaux SE Monsieur Patrick Maisonnave, nouvel ambassadeur de France en Israël, une visite donnant lieu à des échanges de qualité et de confiance avec toute l'équipe.

La recherche se faisant toujours sous le contrôle de nos deux tutelles, ainsi que celui de nos pairs, le CRFJ a fait partie de la vague D pour l'évaluation de nos activités depuis les 5 années écoulées et l'estimation des 5 années à venir via l'Agence d'Évaluation de la Recherche et de l'Enseignement Supérieur. L'équipe au complet a été fortement mobilisée dans la rédaction des dossiers d'évaluation et la préparation de l'entretien. Ce dernier, conduit par Monsieur Philippe Vendrix en qualité de président du jury, s'est tenu par vidéo conférence le 19 juin 2013. Si, à ce jour, le résultat de l'évaluation n'est pas encore communiqué, les premiers retours sont largement positifs.

Enfin, la recherche se faisant avec des femmes et des hommes, j'ai été particulièrement heureux de travailler avec l'équipe constituée au fil des ans : heureux de la qualité du travail produit par les chercheurs en poste, ceux associés ou de passage ; heureux d'accueillir les nouvelles générations et de mesurer leur épanouissement à l'ombre de leurs aînés. Enfin et surtout, j'ai été heureux d'avoir pu travailler au quotidien avec mon équipe resserrée, celle qui par sa compétence, son enthousiasme, sa joie de vivre et sa patience a fait tourner la maison au jour le jour, d'année en année, pour en faire ce qu'elle est aujourd'hui : Lyse Baer, notre Secrétaire Générale, Bertrand Darly, notre responsable partenariat/valorisation, Laurence Mouchnino, notre secrétaire/ gestionnaire et Marjolaine Barazani notre experte en édition/publication. Au nom de toutes et de tous, et en mon nom : merci.

Olivier TOURNY
Directeur
Avril 2014

1. Structuration et moyens de l'Umifre

1.1 Localisation, surfaces des locaux de recherche (dont bibliothèque)

Le CRFJ occupe un bâtiment de style ottoman, dans le quartier résidentiel de Baka, à Jérusalem. Il s'agit d'un bâtiment à usage de bureaux, de 600m² en surface développée, sur quatre niveaux.

Le CRFJ **loue** ses locaux depuis plus de 60 ans. Dans ces conditions, à l'instar de l'acquisition par l'État Français des locaux de l'Institut Français de Tel Aviv, **l'option d'achat** d'un bâtiment pour le CRFJ serait la solution la plus pérenne et la plus cohérente. Elle permettrait une assise stable et optimale pour la permanence de son action, de son rayonnement et de sa visibilité, une économie substantielle sur son budget, un investissement sûr dans une ville aussi prestigieuse que Jérusalem. C'est une piste que la direction du Centre garde à l'esprit. Pour l'heure, la meilleure option choisie en dernière analyse aura été de rester dans nos locaux. Ce lourd dossier aura nécessité beaucoup de temps et mobilisé bien des énergies entre l'équipe de direction du CRFJ, le Poste à Tel Aviv, ainsi que les tutelles. Avec à la clé, des conditions de location fortement négociées en notre faveur : baisse de 25% du loyer, rénovations à la charge du propriétaire, durée de location de 9 ans et possibilité de rompre le contrat en cours si une meilleure option de localisation du Centre se présentait.

Après accord du Département, le nouveau bail locatif a été signé par Monsieur l'Ambassadeur de France, le 10 mars 2014, pour une durée de 9 ans et 2 mois, soit du 14 mars 2014 au 14 mai 2023.

1.2 Membres de l'équipe de direction

Pour la période donnée, l'équipe de direction se compose comme suit :

- Olivier TOURNY, CR1 CNRS, en détachement MAE, direction
- Lyse BAER, ITA CNRS, secrétaire générale
- Bertrand DARLY, ITA CNRS, partenariats, financements institutionnels, gestion administrative
- Laurence MOUCHNINO, CDD CNRS, secrétariat, gestion financière, comptabilité, gestion du site internet.
- Marjolaine BARAZANI, prestataire de service, infographie, assistance à publications

L'équipe de direction/administration fonctionne en réseau et en concertation au quotidien. Une réunion hebdomadaire permet de faire le point sur les dossiers en cours, les actions à mener et les opérations à venir.

1.3 Ressources humaines/effectifs

Le rapport 2012 faisait état d'une augmentation significative de l'effectif global du CRFJ sur l'ensemble de l'année, soit 26 personnes. Pour 2013, l'effectif est passé à 43 personnes, sans compter les chercheurs associés et les chercheurs en mission. Plusieurs raisons expliquent cette formidable expansion.

La première est à trouver dans le soutien des tutelles, tout particulièrement celui du CNRS. Il convient de rendre hommage à l'effort financier exceptionnel qu'il déploie et à la pleine confiance qu'il manifeste pour faire de ce Centre ce qu'il est aujourd'hui : l'ensemble des personnels administratifs et scientifiques relèvent du CNRS, à l'exception du directeur détaché au MAE.

La seconde s'explique par la décision de la Fondation Bettencourt Schueller d'agréer notre demande de mécénat, matérialisée par le financement de 15 bourses doctorales/post-doctorales pour les trois années à venir (2012-2015). Par son caractère pionnier et par l'importance du montant investi, cette aide d'un mécène privé est appelée à faire date dans l'histoire du Centre. Nous tenons ici à manifester notre profonde reconnaissance envers la Fondation, son Secrétaire Général et son équipe, pour leur adhésion à notre projet.

La troisième résulte d'une première expérience réussie d'accueil d'un étudiant de Sciences Po Paris en formation de Master auprès de l'université d'Al Quds. Pour l'année 2012/2013, ce sont 12 étudiants de Sciences Po Paris qui ont été accueillis, nous conduisant à mettre en place un séminaire mensuel en sciences politiques au CRFJ. Il est toutefois à noter les difficultés rencontrées par une partie d'entre eux pour le renouvellement de leur visa. Ces difficultés ont abouti à une réduction significative du nombre d'étudiants à Jérusalem et à la non reconduction dudit séminaire pour cette année 2013/2014.

La quatrième, enfin, découle du potentiel particulièrement attractif de Jérusalem, d'Israël et des Territoires Palestiniens pour la recherche en Sciences Humaines et Sociales. Les candidatures pour les Aides à la Mobilité, les missions et les stages sont chaque année plus nombreuses.

Effectif 2013

Équipe administrative

Olivier TOURNY (MAE-CNRS)	Directeur
Lyse BAER (CNRS)	Secrétaire Générale
Bertrand DARLY (CNRS)	Partenariats / Financements
Marjolaine BARAZANI	Publication / Archives (vacataire)
Laurence MOUCHNINO (CNRS)	Secrétariat / Gestion /site internet

Équipe recherche

Fanny BOCQUENTIN (CNRS)	Archéologie
Florence HEYMANN (CNRS)	Anthropologie
Vincent LEMIRE (MC, détachement CNRS)	Histoire
Ira NOVECK (CNRS)	Sciences Cognitives
Nicolas SAMUELIAN (INRAP)	Archéologie
Olivier TOURNY	(Ethno)musicologie
Julie TROTTIER (CNRS)	Sciences Politiques

Aide à la Recherche Doc / Post Doc 2012-2013

Laurent DAVIN	Archéologie, Doc CRFJ / Paris 1
Caroline IBARRA DU PLESSIX	Sc Po, Post-Doc CRFJ / Fondation Bettencourt Schueller
Elena FIORLETTA	Philo, Post Doc CRFJ /Fondation Bettencourt Schueller
Francesca MANCLOSSI	Archéologie, Doc CRFJ
Eléonore MERZA	Anthropologie, Doc CRFJ
Yonathan ROKEM	Urbanisme, Doc CRFJ / Fondation Bettencourt Schueller
Nadjet ZOUGGAR	Islamologie, Post Doc CRFJ
Tiffany MORISSEAU	Sc cognitives,Doc CRFJ/Fondation Bettencourt Schueller
Déborah MARCIANO	Sc cognitives DocCRFJ/Fondation Bettencourt Schueller

Aide à la Recherche Doc / Post Doc 2013-2014

Laurent DAVIN	Archéologie, Doc CRFJ / Paris 1
Ferran BORRELL TENA	Archéologie, Post-Doc/Fondation Bettencourt Schueller
Julien VIEUGUÉ	Archéologie, Post-Doc/Post-Doc CRFJ
Simon DORSO	Archéologie/Doc CNRS
Merav MACK	Archives Jérusalem/Fondation Bettencourt Schueller
Julie ÉTHIOUX	Traditions/Doc CRFJ
Ariel HANDEL	Sociétés contemporaines/Post-Doc CRFJ
Yoann MORVAN	Sociétés contemporaines/Post-Doc CRFJ
Tiffany MORISSEAU	Sc cognitives/Doct Fondation Bettencourt Schueller
Chiara PILOTTO	Doc CRFJ

Stagiaires Sciences Po 2013-2014

Louw BROWYN	Al-Quds University
Grégoire DI FIORE	HUJI
Jonathan HIRSCHFELD	HUJI
Mats KARLSONN	HUJI
Anaël MALET	HUJI
Louisa MAMMERI	HUJI
Pablo PIETTE	Al-Quds University
Cécile SAUVESTRE	Al-Quds University

Stagiaires CRFJ 2013

Myriam CHÉRIF	Université Lille 2, Master 1
Clémence LEHEC	Université Paris1, Master 1
Anne CONUS	Inst. Catholique de Paris, Master 1
Charlotte BECQUART	Université Paris Est Marne La Vallée, Master 1
Hermine COSTA	Université Rennes 2, Master 2
Xavier DESORMEAU	Master 1 – Univ Paris 1 Panthéon Sorbonne
Jordi FRANCES	Université Jean Moulin Lyon 3, licence droit

1.4 Règlement intérieur

Le règlement intérieur de l'unité formalise les règles de fonctionnement du CRFJ. Outre les aspects habituels que doit comporter un tel document (horaires, congés, hygiène et sécurité), le règlement intérieur du CRFJ précise certains points inhérents à la localisation particulièrement sensible du Centre à Jérusalem Ouest. Il indique notamment les procédures à suivre pour les missions des personnels permanents et des étudiants, ainsi que des recommandations pour tout déplacement dans les Territoires Palestiniens. Ces derniers doivent faire l'objet d'une autorisation préalable de l'Ambassade de France en Israël et du Fonctionnaire de Défense près le CNRS. En termes d'éthique, dans le contexte géopolitique local, l'ensemble du personnel est tenu d'observer un devoir de réserve, garant de la neutralité du Centre.

Le règlement intérieur a été validé en 2012 par les services centraux du CNRS à Paris.

1.5 Hygiène et sécurité

L'absence de matériel ou de produits dangereux ne nécessite pas la mise en place de protocoles spécifiques de sécurité.

En termes d'hygiène et de sécurité, les locaux répondent aux normes locales.

Une visite annuelle est réalisée par une compagnie d'assurance qui délivre les certificats de conformité.

Une veille quotidienne est assurée par une société de gardiennage.

Plus généralement, le Centre suit les recommandations des officiers de sécurité de l'ambassade de France à Tel Aviv et du Consulat Général de France à Jérusalem.

1.6 Ensemble des moyens matériels et financiers - évolution

Dotations tutelles et recettes :

	2013
CNRS (subvention fonctionnement)	153 440 €
MAE (subvention fonctionnement)	103 000 €
MAE (commission des fouilles)	35 000 €
Fondation BS	67 000 €
TVA (remboursements)	30 000 €
	388 440 €

Le **CNRS** prend en charge **l'intégralité des rémunérations des 7 agents affectés au CRFJ**, ce qui représente une masse salariale globale, pour 2013, de **1 115 306 €**

La masse salariale **MAE** est évaluée en 2013 à **110 000 €**, correspondant à la rémunération du directeur du CRFJ.

Le **budget consolidé** du laboratoire est évalué à : **1 613 746 €**.

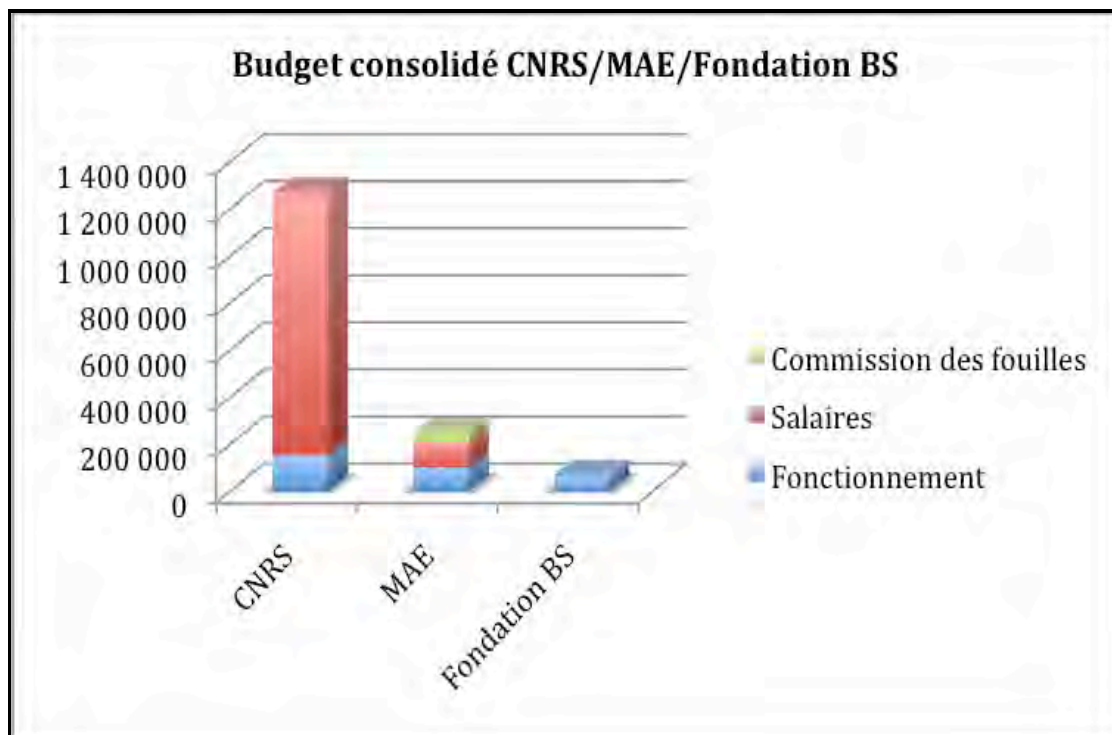
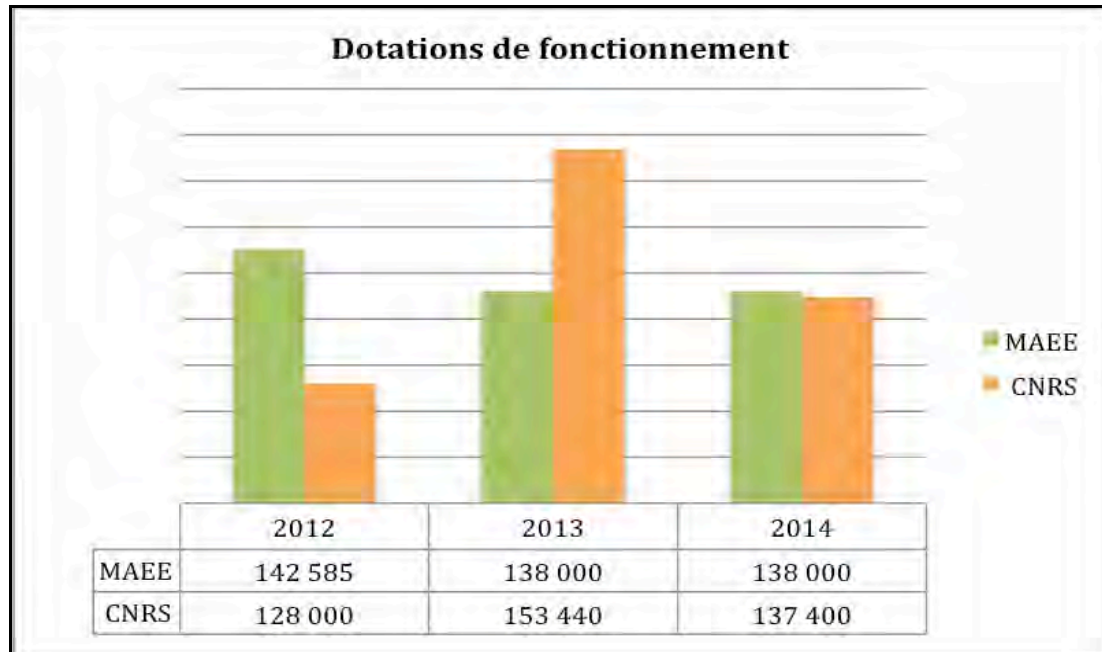

Allocations de recherche pour missions archéologiques :

La commission consultative des recherches archéologiques à l'étranger soutient annuellement les projets archéologiques menés en Israël. Il est à noter qu'en 2013, elle a agréé l'ouverture d'un nouveau chantier sur la période médiévale (château de Belvoir, vallée du Jourdain).

Si les crédits de fouilles ne viennent pas alimenter le budget du CRFJ, les recherches menées par les équipes font partie intégrante des projets du laboratoire et s'intègrent dans les axes de recherche.

		2012	2013
F. BOCQUENTIN :	Site de Beisamoun	15 000	15 000
P. de MIROSCHEJJI :	Site de Tel Yarmouth	15 000	10 000
B. PHALIP :	Site de Belvoir	-	10 000
F. VALLA :	Site de Hayonim	5 000	-

Ressources propres :

Avec l'aide de mon équipe, depuis trois ans, j'ai mis en place une politique visant à accroître les **ressources propres de l'unité**. Cette politique se traduit par le dépôt de projets en réponses aux appels d'offres de l'**ANR** (Agence Nationale pour la Recherche) ou de la Commission Européenne au travers de l'**ERC** (European Research Council) et en démarchant des institutions ou à des **fondations privées**.

Ainsi :

- en 2012, j'ai déposé un dossier de demande de subvention auprès de la **Fondation Bettencourt-Schueller (FBS)**. La Fondation a accordé au CRFJ une aide destinée à financer cinq "aides à la mobilité internationale" (bourses doctorales ou post-doctorales) à hauteur de **67 000 €** par an sur trois ans (2012, 2013, 2014), soit **201 000 €**.

- en 2013, deux projets, déposés dans le cadre des appels à proposition de l'ERC (7^{ème} PCRD) **ont été sélectionnés pour financement :**

- Vincent Lemire (chercheur en délégation), pour son projet "Open Jerusalem", 1,4 M €
- Katell Berthelot (chercheuse associée) pour son projet "Judaism and Rome" 1,4 M €

Le CRFJ interviendra dans ces deux projets en tant que base logistique et d'accueil pour les différentes activités scientifiques prévues dans leur programme de travail. En contrepartie, il recevra, sur les frais généraux de chacun de ces deux projets, une subvention spécifique.

Ces 2 projets ont démarré dans le courant du premier semestre 2014.

Aides à la Mobilité Internationale (AMI) :

La **formation doctorale et post-doctorale** doit rester une **mission majeure** du CRFJ. Chaque année, les candidatures déposées sont plus nombreuses que les possibilités offertes, de l'ordre de 1 poste pour 8 candidatures.

En 2013/14, comme chaque année, le CRFJ a attribué 3 AMI, validées par le Conseil Scientifique de l'Unité.

Il est à noter que l'augmentation significative de l'effectif depuis le début de mon mandat a eu pour effet d'accroître en proportion les dépenses de fonctionnement de l'unité en termes de fournitures courantes et services. C'est ainsi que, pour veiller au bon équilibre budgétaire 2014, 2 AMI seront financées sur notre budget de fonctionnement, la 3^{ème} sera prise sur la dotation Bettencourt Schueller.

Loyer : Cf. page 10 : 1.1 Localisation, surfaces des locaux de recherche (dont bibliothèque).

2. Rapport scientifique

2.1 Activité scientifique et production : périmètre et axes de recherche, résultats

2.1.1 Liste des thèmes de recherche actuellement développés au sein de l'Umifre

En 2007, le rapport d'activité du CRFJ affichait 35 programmes de recherche.

En 2013, la programmation scientifique de l'unité a poursuivi sa mutation en termes de simplification, d'optimisation des ressources disponibles et, finalement, de visibilité.

Il ne s'agit pas là d'une réduction de l'activité, bien au contraire, mais d'une volonté de clarification programmatique. Jusqu'alors, toute activité liée au Centre était inscrite comme programme, sans véritable hiérarchisation quantitative et qualitative.

La programmation 2014 fait la différence entre les 5 programmes de recherche proprement dits et diverses opérations de recherche connexes, certaines transversales, fruits de projets coopératifs limités, généralement animés par les chercheurs associés sur diverses périodes.

Ce resserrement se caractérise par la concentration des efforts pour une période donnée et l'affichage des résultats sur une période limitée. Un moyen de répondre au problème du turnover en optimisant au mieux la présence des chercheurs affectés sur 2 à 4 ans.

Axe 1 – Archéologies du Levant sud : une perspective méditerranéenne

Programmes

« *De l'Épipaléolithique au Néolithique. Populations, modes de vie et pratiques funéraires : héritages et adaptations* »

« *Le Levant médiéval entre Orient et Occident* »

Transversalité

« *Mécanismes et processus évolutifs des traditions techniques* »

Axe 2 – Les traditions : Histoire, religions, savoirs

Programmes

« Jérusalem et ses archives »

« Judaïsme, Christianisme et Islam »

Axe 3 – Israéliens et Palestiniens : sociétés et cultures contemporaines

Programmes

« Constructions, déconstructions, et déplacements des identités religieuses en Israël »

« La question israélo-palestinienne de l'eau »

Opérations aréales contemporaines en Sciences Politiques et socio-anthropologie

Axe 4 – Nouvelles disciplines

Programme

« Sciences cognitives, entre Sciences de la Vie et Sciences Humaines et Sociales »

Opération

« Master 2 des Humanités : Psychanalyse et Médecine »

Axe 1 - Archéologies du Levant sud : une perspective méditerranéenne

Responsable : Fanny BOCQUENTIN

Sur cet axe, socle historique du Centre, la recherche est actuellement portée par **deux programmes majeurs** auxquels viennent s'ajouter des **opérations** ponctuelles mais tout aussi dynamiques par leur **transversalité**.

1 - De l'épipaléolithique au Néolithique : héritages et adaptations

Ce premier programme est issu d'une longue tradition de recherches préhistoriques qui a fait la notoriété du CRFJ auprès de nos collègues israéliens comme au niveau international. Après un certain ralentissement, lié à la fin des fouilles menées à Mallaha et au départ à la retraite de **François Valla**, le thème est à nouveau très actif porté, côté français, par deux permanents affectés au CRFJ, **Fanny Bocquentin** (CR CNRS) et **Nicolas Samuelian** (INRAP), ainsi que par trois doctorants boursiers. Outre le dynamisme de la fouille de Beisamoun, l'activité de recherche est très active en ce qui concerne l'étude du matériau de fouilles issu de diverses collections.

« À l'aube du Néolithique, les sociétés du Levant sud à travers leur parure : acquisition, fabrication et usage sur les sites natoufiens » (**Laurent Davin**, doctorant Paris1/CRFJ, Dir.). L'analyse de milliers d'éléments de parure sur coquillage a permis cette année de mettre en évidence le mode d'exploitation des espèces fossiles et la présence de résidus de fibres et de matières colorantes conservés en surface des éléments de parure qui ouvrent des perspectives de recherches multidisciplinaires.

« Les derniers chasseurs-cueilleurs du Levant : le cas des Natoufiens de Mallaha » (**Nicolas Samuelian**, CRFJ/INRAP, Dir.). L'étude de la répartition spatiale des objets sur les sols des abris natoufiens de Mallaha a permis une reconstitution dynamique des activités menées au quotidien dans le cadre d'un doctorat soutenu en 2013. Trois articles consacrés à cette approche viennent de paraître et un volume est en cours de préparation chez De Boccard.

« L'évolution des populations et de leurs gestes funéraires entre 13000 et 6250 av. J.-C. » (**Fanny Bocquentin**, CRFJ/CNRS, Dir.). Les sépultures, rarissimes aux périodes précédentes, se multiplient au moment de l'adoption, par l'Homme, d'un mode de vie sédentaire. Les informations que ces documents archéologiques nous livrent sont très spécifiques et permettent d'aborder des problématiques de fond de l'ethnologie préhistorique. En 2013, de nouvelles sépultures néolithiques ont été fouillées (en contexte de sauvetage et de fouille programmée), la restauration des squelettes natoufiens de Mallaha et Raqefet a été achevée, un programme de recherche sur l'émergence de la crémation a été développé, et plusieurs articles ont été publiés.

« Fouille du site de Beisamoun : le VII^{ème} millénaire du Levant sud en question » (**Fanny Bocquentin**, CRFJ/CNRS et **Hamoudi Khalaily**, IAA, Dir.). La mission franco-israélienne de Beisamoun explore les dernières phases d'occupation du site qui correspondent à la

transition entre la fin du Néolithique pré-céramique B (PPNB) et le début du Néolithique céramique, très mal documentée par ailleurs. Quatre semaines de fouille ont été menées en 2013 avec une équipe d'une vingtaine de personnes. Un article collectif faisant la synthèse des découvertes entre 2007 et 2012 a été soumis au Journal of the Israel Prehistoric Society.

« *The Pre-Pottery to Pottery Neolithic transition in the Hula Basin: A Lithics Perspective from Beisamoun (Israel)* » (Ferran Borrell, CRFJ/Fondation Bettencourt Schueller, Dir.). L'objet de cette recherche est de caractériser l'assemblage d'outils en silex et en obsidienne de Beisamoun afin d'appréhender les productions, les comportements techniques, ainsi que l'organisation des espaces domestiques à une période clé du processus de néolithisation. L'étude intègre une approche technologique, une recherche des sources de matières premières et une analyse des contextes de découverte. Un tiers de la collection a été étudiée entre novembre 2013 et janvier 2014.

« *L'adoption de la poterie au Proche-Orient: Nouveau regard sur un phénomène majeur de la néolithisation* » (Julien Vieugué, CRFJ, Dir.). Ce programme de recherche vise à comprendre pourquoi les populations du 7^{ème} millénaire av. J.-C. se sont mises à utiliser des récipients en terre cuite. Les données recueillies, actuellement en cours d'analyse, montrent que le stockage (de liquides ?) fut la fonction principale des premières céramiques de la région.

2 – Le Levant médiéval entre Orient et Occident

Initié en 2012 par le CRFJ, ce **second programme** associe des potentiels scientifiques et collaboratifs de première importance. L'expertise de la recherche française en ce domaine a donné lieu à l'ouverture d'un premier chantier très prometteur :

« *Le Château de Belvoir (fouilles et prospections 2013-2017)* » (Bruno Phalip, Univ Clermont-Ferrand, Anne Baud, Univ Lyon et **Hervé Barbé**, IAA, Dir.). La mission Belvoir a pour objectif de reprendre en totalité l'étude d'un site considéré comme franc (environ un siècle d'occupation entre 1140 et 1240). Ce sont plus particulièrement les thèmes de la construction et reconstruction du château au cours des occupations successives du site dans le contexte historique de la région, ainsi que l'implantation d'un village en contrebas de la fortification qui sont au cœur de ce programme. Une première campagne de 4 semaines a eu lieu en 2013, financée dans le cadre d'un quadriennal du MAE. Les différentes phases de constructions ont été établies, de nombreux relevés ont été effectués et une typologie de plusieurs éléments architecturaux a été entamée.

Dans le cadre de ce programme, **Simon Dorso** (bourse doctorale CRFJ/CNRS) initie une **thèse « Entre Jérusalem et Damas. Peuplement et contrôle du territoire en Galilée orientale à l'époque des croisades »** (Simon Dorso, CRFJ, Univ. Lyon, Dir.). Le recensement et la localisation des villages médiévaux mentionnés dans les sources écrites (chroniques et chartes latines), croisés avec les données issues des prospections archéologiques récentes, permettent de mieux appréhender le peuplement d'une région frontalière du Royaume latin de Jérusalem (XII^{ème}-XIII^{ème} siècle). L'étude du mobilier découvert en prospection permet quant à elle de mieux percevoir la nature et la durée d'occupation sur ce type de site et de mieux définir l'organisation et l'origine des populations.

3 - Transversal - *Mécanismes et processus évolutifs des traditions techniques*

Il s'agit là d'une opération à fort potentiel de valorisation, qui n'est pas chronologique mais transversale. Elle accueille les programmes de chercheurs et étudiants qui viennent régulièrement en mission d'étude au CRFJ. Plus particulièrement axé sur des expertises technologiques (industrie lithique, osseuse, céramique, métallurgie, archéologie portuaire) indépendantes des fouilles archéologiques du Centre, ce thème est lié à l'actualité des découvertes, aux demandes qui sont faites par nos collègues israéliens et à la disponibilité des chercheurs français.

« De l'Âge de la pierre à l'Âge des métaux : dynamiques d'évolution technique et d'évolution culturelle au Levant Sud » (Francesca Manclossi, CRFJ/Univ. Ben Gurion/Univ. Paris X, Dir.). Après des millénaires de coexistence, la métallurgie s'affirme et le lithique disparaît, mais il ne s'agit pas d'un changement soudain (du V^{ème} au I^{er} millénaire BC). Le Levant Sud offre un contexte adapté pour aborder ce thème, dont les données archéologiques ont démontré la grande complexité. Ce programme a pour objectif d'analyser les relations qui existent entre le déclin d'une technique et le développement de l'autre, et d'observer comment ces changements s'articulent avec d'autres transformations majeures (socioéconomiques, politiques et culturelles).

« Réseaux commerciaux et production d'objets en fer dans le Levant Sud : Étude diachronique des interactions Orient/Occident » (Sylvain Bauvais, LMC/IRAMAT, UMR 5060, Dir.). Le Levant Sud a fait l'objet de constantes conquêtes et occupations. Différentes formes de pouvoirs et de contrôles politiques ont été mises en place et le commerce du fer a suivi les aléas de ces conquêtes au gré des affinités géopolitiques et économiques des nouveaux arrivants. Ce programme tente ainsi de cerner les fluctuations dans l'organisation de la sidérurgie locale afin de comprendre le rôle de ce matériau et ses enjeux dans les sociétés du Levant. Au cours de l'année 2013, une première publication des épaves des côtes du Carmel a permis de poser les bases de la réflexion sur leur contexte (datation, fonction), sur la qualité du métal des cargaisons et leur provenance. Les résultats des analyses chimiques réalisées en 2013 permettront de proposer une origine géographique de ces cargaisons dans une publication prévue pour 2015.

Publications 2013-2014

- Aoudia L., **Bocquentin F.**, Lubell D. and Jackes M. « Dislocated anatomical blocks: a complex funerary treatment from Capsian context ». In A.-M. Tillier (Dir.) « Methodological approaches in Funerary Archaeology and Corpse Taphonomy ». Numéro spécial de la revue *l'Anthropologie* (Brno). *In press*.
- **Bauvais S.** « The economy of iron at the time of Ottoman Jaffa: metallographic study of the iron slags from Kishle excavations », 2007. In ARBEL Y. (ed.) - *Kishle report*, The Jaffa Cultural Heritage Project, Los Angeles, UCLA press. *In press*.
- **Bauvais S.** « Forging Activities in Jaffa during Ottoman Palestine ». In J. Humphris & T. Rerhen (eds.): *World of Iron Conference*. Actes du colloque de Londres. Archetype Publications, London, p. 223-233. 2013.
- Bar-Yosef O. and **Valla F. R.** (eds.). « *Natufian Foragers in the Levant. Terminal Pleistocene Social Changes in Western Asia* ». Ann Arbor: International Monographs in Prehistory. Archeological Series 19. 2013.

- **Bocquentin F.** « Après la mort, avant l'oubli : les crânes surmodelés du Levant sud (état des lieux et perspectives critiques) ». In G. Pereira (Dir.) : Une archéologie des temps funéraire ? Dossier thématique des *Nouvelles de l'Archéologie* en hommage à Jean Leclerc, 132 : 54-59. 2013.
- **Bocquentin F.** « Organisation et gestion de l'espace funéraire en contexte de sédentarisation ». In F. Bocquentin et F. Valentin (éds), "Caractéristiques et fluctuations de l'espace funéraire". *Cahier des thèmes transversaux ArScAn XI* (2011-2012) : 93-95. 2013.
- **Bocquentin F.**, Cabellos T. and **Samuelian N.** « Graves in context: field anthropology and the investigation of interstratified floors and burials ». In O. Bar-Yosef and F. R. Valla. (eds.), *Natufian Foragers in the Levant. Terminal Pleistocene Social Changes in Western Asia*. Ann Arbor: International Monographs in Prehistory. Archeological series 19. Pp. 185-192. 2013.
- **Bocquentin F.**, Crevecoeur I., Semal P. « Artificial modification of the central upper incisors of Homo 4 (Plot XX J burial) ». In Edwards P. (éd.) *Wadi Hammeh 27: an Early Natufian settlement at Pella in Jordan*. Pp. 383-389. Leiden/Boston: Brill, Culture and History of the Ancient Near East series. 2013.
- **Bocquentin F.** and Wagemakers B. « I. W. Cornwall at Tell es-Sultan: Pioneer in archaeothanatology ». In B. Wagemakers (ed.), *Archaeology in the 'Land of Tells and Ruins': A History of Excavations in the Holy Land Inspired by the Photographs and Accounts of Leo Boer*. Pp. 131-142. Oxbow Book: Oxford. 2014.
- **Borrell, F.** and Molist, M. « Social interaction in the Euphrates Valley at the end of the Pre-Pottery Neolithic B: An inter-site analysis ». *Cambridge Archaeological Journal* 24/2. 2014.
- Edwards P., **Bocquentin F.**, Colledge S., Edwards Y., **Le Dosseur G.**, Martin L., Stanin Z. and Webb J. « Wadi Hammeh 27: An open-air 'base-camp' on the fringe of the Natufian homeland ». In O. Bar-Yosef and F. R. Valla. (eds.), *Natufian Foragers in the Levant. Terminal Pleistocene Social Changes in Western Asia*. Ann Arbor: International Monographs in Prehistory. Archeological series 19. Pp. 319-348. 2013.
- Galili E., **Bauvais S.**, Rosen B. and Dillmann P. « Cargoes of Iron Semi-Products Recovered from Shipwrecks off the Carmel Coast, Israel ». *Archaeometry*, p. n/a-n/a. 2014.
- Lengyel G., Nadel D., and **Bocquentin F.** « The Natufian at Raqefet Cave ». In F. R. Valla and O. Bar-Yosef. In O. Bar-Yosef and F. R. Valla. (eds.), *Natufian Foragers in the Levant. Terminal Pleistocene Social Changes in Western Asia*. Ann Arbor: International Monographs in Prehistory. Archeological series 19. Pp. 478-504. 2013.
- Nadel D., Danin A., Power R.C., Rosen A., **Bocquentin F.**, Tsatskin A., Rosenberg D., Yeshurun R., Weisbrod L., Rebello L., Barzilai O., Boaretto E. « Earliest floral grave-lining from 13,700-11,700-year-old Natufian burials at Raqefet Cave, Mt. Carmel, Israel ». *Proceedings of the National Academy of Sciences of the USA*, 110 (29): 11774-11778. 2013.
- **Samuelian N.** « A study of two Natufian residential complexes: structures 200 and 203 at Eynan (Ain Mallaha), Israel ». In O. Bar-Yosef and F. R. Valla. (eds.), *Natufian Foragers in the Levant. Terminal Pleistocene Social Changes in Western Asia*. Ann Arbor: International Monographs in Prehistory. Archeological series 19. Pp. 172-184. 2013.

- **Valla F.R.**, H. Khalaily, **N. Samuelian**, A. Bridault, R. Rabinovich, T. Simmons, **G. Le Dosseur**, and S. Ashkenazy. « The final natufian structure 215-228 at Mallaha (Eynan), Israel: an attempt at spatial analysis ». In O. Bar-Yosef and F. R. Valla. (eds.), *Natufian Foragers in the Levant. Terminal Pleistocene Social Changes in Western Asia*. Ann Arbor: International Monographs in Prehistory. Archeological series 19. Pp. 146-171. 2013

Thèse

- **Samuelian N.** « *Les chasseurs et cueilleurs du Natoufien final d'Eynan-Aïn Mallaha (Israël) : la structuration spatiale et fonctionnelle de leur habitat* ». 2 volumes. Thèse de Doctorat de l'Université de Paris 1 (non publiée). 2013.

Rapports (2013)

- **Bocquentin F.** et Khalaily H. (Dir.) « *Mission Beisamoun : le VII^{ème} millénaire du Levant sud en question* ». Rapport et note de synthèse. Avec la participation de **Samuelian N.**, Greenberg H., Emery-Barbier A., Le Dosseur G., 75 p. 2013.
- **Manclossi, F.**, and Rosen, S. A. « *The Lithic Assemblage from the Iron Age I Horizon at Ashkelon Area G* ». 2013.
- **Manclossi, F.**, and Rosen, S. A. « *The Lithic Assemblage from Tell-Safi area E (seasons 2005-2011): preliminary report* ». 2014,
- Phalip D. (dir.), Baud A., Barbé H., **Dorso S.**, Poisson J.-M., Rennucci F. « *Rapport préliminaire de la campagne archéologique 2013 sur le site de Belvoir/Kokhav HaYarden* ». Remis à la commission du MAEE en septembre 2013.
- Phalip D. (dir.), Baud A., Barbé H., **Dorso S.**, Poisson J.-M., Rennucci F. « *Rapport de la campagne archéologique 2013 sur le site de Belvoir/Kokhav HaYarden* ». Remis à l'IAA en février 2014.

Financements externes obtenus

- Allocation quadriennale 2013-2016 du Ministère des Affaires Étrangères pour la fouille de Beisamoun (Israël).
- Allocation quadriennale 2013-2016 du Ministère des Affaires Étrangères pour la fouille de Belvoir (Israël).
- Contrat doctoral à mobilité international de l'InSHS (3 ans) auprès de l'UMR 5648 (Lyon) et le CRFJ obtenu par Simon Dorso.
- Domesticating biological process: the emergence of cremation in the Levant during the pre-pottery Neolithic. Février 2014. Projet dirigé par Fanny Bocquentin et Arlen Rosen (Pr. Univ of Texas). Irene Levi Sala Care Archaeological Foundation.
- Renewed excavations at Beisamoun: A Pre-Pottery Neolithic site in the Hula Valley, Israel. Mars 2013. Projet dirigé par Fanny Bocquentin et Hamoudi Khalaily (IAA). Irene Levi Sala Care Archaeological Foundation.

- Obsidian Provenance and Use in the Southern Levant during the Pre-Pottery Neolithic to Pottery Neolithic transition. Janvier 2014. Group Leader: Ferran Borrell (Centre de recherche français à Jérusalem/UAB). CHARISMA project. Cultural Heritage Advanced Research Infrastructures. Synergies for a Multidisciplinary Approach to Conservation/Restoration. European Union.
- Early Natufians' personal ornaments: acquisition and use of scaphopod beads. Février 2014. Projet dirigé par Laurent Davin et Daniella Bar-Yosef. Irene Levi Sala Care Archaeological Foundation.
- Expertise de l'assemblage lithique de Tel Safi-Gath. Juillet 2013. Financement de Francesca Manclossi par l'Université de Bar Ilan.

Séminaires/colloques (2013-2014)

Organisation

- Vieugué J. (Dir.) Séminaire du Centre de recherche français à Jérusalem intitulé « *The study of pottery production and use: a multidisciplinary approach* » organisé à l'Institut Archéologique de l'Université Hébraïque de Jérusalem (20 février 2014).

Communications

- Bocquentin F. *Burial customs at Beisamoun: Complex funerary gestures during the Pre-Pottery Neolithic*. Invitation de Danni Rosenberg, Université de Haifa (6 mai 2013).
- Bocquentin F. *People and Funerary Behaviors during Neolithization process*. Invitation d'Ofer Marder, Ben Gurion University of Beersheva (30 avril 2013).
- Borrell F. *Radiocarbon dating a major discontinuity in settlement pattern at the dawn/emergence of agriculture in the Northern Levant*. Institute of Archaeology, Hebrew University. Sur invitation de Leore Grosman (25 février 2014).
- Davin L. *La société natoufienne à travers sa parure*. Séminaire méthodologique du CRFJ. (30 Avril 2013).
- Davin L. *Natufian societies through their personal ornament*. Séminaire de préhistoire à l'Université Hébraïque de Jérusalem. Sur invitation de Leore Grosman (14 Janvier 2014).
- Manclossi F. *De l'Age de la pierre à l'Age des métaux : dynamique d'évolution technique et culturelle*. Séminaire d'archéologie du CRFJ. (31 mai 2013).
- Samuelian N. *Daily activities in two final Natufian structures of Eynan-Mallaha: spatial analysis and pattern*. Séminaire de préhistoire à l'Université Hébraïque de Jérusalem. Sur invitation de Erella Hovers. (23 avril 2013).
- Samuelian N. *Apport de l'ethno-préhistoire à l'étude des sols natoufiens*. Séminaire méthodologique du CRFJ. (23 octobre 2013).
- Vieugué J. *The function of earliest ceramic vessels in Europe (6500-5600 cal BC)*. Séminaire de Préhistoire du Laboratoire *Computerized Archaeology* de l'Institut Archéologique de l'Université Hébraïque de Jérusalem. Sur invitation de Leore Grosman. (11 novembre 2013).
- Vieugué J. *The function of ceramic vessels from Sha'ar Hagolan : firs results*. Séminaire du CRFJ. (20 février 2014).

Poster

- **N. Samuelian**, B. Foucray, C. Coussot, R. Irribarria, E. du Bouëtiez, A. Levèvre, F. Gentili, P. Lorquet, M. Detante, et M. Ryati-Moghaddam. Une plaque boucle mérovingienne aux dimensions exceptionnelles à Coupvray (Seine-et-Marne). *Journées archéologiques d'Île de France 2013*. 26 janvier 2013.

Terrains (2013)

Direction CRFJ/IAA

Mission Beisamoun : du 24 juin au 20 juillet.

Participants CRFJ : F. Bocquentin, N. Samuelian, L. Davin, F. Borrell, F. Manclossi.

Direction CRFJ/Univ Clermont Ferrand/ IAA

Mission Belvoir : Juin 2013

Participants CRFJ : S. Dorso.

Responsabilités sur fouilles israéliennes

Tel Safi- Gath (sous la direction de la Bar Ilan University)

Participant CRFJ : F. Manclossi

Har Yehud (PPNB, fouilles de sauvetage IAA).

Participants CRFJ : F. Bocquentin, N. Samuelian, L. Davin

Analyses effectuées en 2013

Fanny Bocquentin

- Étude préliminaire des 17 squelettes découverts à Beisamoun en vue de la rédaction d'un article collectif soumis au Journal of the Israeli Prehistoric Society. **CRFJ**.
- Étude en cours des 30 squelettes natoufiens découverts dans la grotte de Raqefet. **CRFJ**.

Ferran Borrell

- Base de données et analyse technologique de 20000 pièces de silex provenant de l'assemblage de Beisamoun (**CRFJ**).
- Étude de la composition chimique de 125 pièces en obsidienne provenant du site de Beisamoun afin d'en définir la provenance. **Musée du Louvre** (FIXLAB PLATFORM A - AGLAE Transnational ACCESS).

Laurent Davin

- Collections el-Wad et Kebara. **Musée d'Archéologie Nationale de Saint Germain en Laye**.
- Collections de référence des scaphopodes (8556 éléments) **Hebrew University of Jerusalem, Tel Aviv University**.
- Parures des niveaux domestiques de Mallaha : **Hebrew University of Jerusalem, IAA warehouse Bet Shemesh, CRFJ**.
- Parures des niveaux domestiques de Hayonim cave (**Hebrew University of Jerusalem, IAA warehouse Bet Shemesh**).
- Parures de Mallaha (**Hula Valley Regional Museum of Prehistory, Ma'ayan**

- Baruch)
- Collections archéologiques el-Wad et Kebara, collections ethnographiques d'Amérique du Nord (**Peabody Museum of Archaeology, Harvard**).
- Collections el-Wad et Kebara (**Rockefeller Museum, Jerusalem**)

Francesca Manclossi

- Analyse du matériel lithique du site archéologique de Tel Yarmouth (Âge du Bronze Ancien) : **CRFJ**.
- Analyse du matériel lithique du site archéologique de Ashkelon (Âge du Fer) : **CRFJ**.
- Analyse du matériel lithique du site archéologique de Tel Safi-Gath (Âge du Bronze Ancien- Récent) : **CRFJ**.

Julien Vieugué

- Étude du corpus céramique du site de Sha'ar Hagolan (6400-5800 av. J.-C.). **Université Hébraïque**.

Enseignement

4 h d'enseignement dispensées à l'Institut archéologique de l'Université Hébraïque de Jérusalem par **Julien Vieugué** dans le cadre du Cours proposé par Leore Grosman et intitulées « The function of the earliest ceramic vessels in Europe: method and results » et « The recycling of pottery sherds as tools within the first farming societies ».

26 heures d'enseignement dispensées à l'Université Ben Gurion de Beersheva par **Fanny Bocquentin** intitulées « Introduction to paleoanthropology ».

Encadrement de stage

Fouille de Beisamoun : encadrement de 15 étudiants de niveau Licence à Doctorat. Ils sont formés aux méthodes de fouilles des sites préhistoriques, à l'anthropologie de terrain, au tamisage et à la flottation, à l'enregistrement 3D, à l'échantillonnage géomorphologique, au dessin, au tri, à l'inventaire et au classement du matériel (outils en pierre et en os, faune, restes humains, restes végétaux (graines, charbons)).

Restauration de l'os ancien : encadrement et formation d'étudiants à la restauration et à la consolidation des vestiges les plus fragiles. Cette année deux stages ont été organisés en avril puis novembre.

Encadrement de mémoire

Codirection (**F. Bocquentin** et S. Rottier) de M. Hermsdorf, M2, Université de Bordeaux 1 de novembre 2012 à Juin 2013. Étude funéraire et biologique des individus d'Ein Ziporri.

Codirection (**F. Bocquentin** et Ofer Marder) d'Omer Eisenberg, Master, Université de Ben Gurion (Beersheva). Étude biologique des individus PPNB de Motza et de Har Yehud

Gestions des Archives archéologiques du CRFJ

Déménagement des archives des fouilles menées entre 1952 et 2000 : transfert au service des Archives de la Maison René Ginouvès, Nanterre. Travail d'inventaire et de conditionnement effectué par **M. Barazani**.

Transfert du matériel de fouille de C. Commenge au Service des Antiquités Israéliennes (environ 80 cartons reconditionnés). Le matériel issu principalement de la fouille de Munhata n'a jamais été publié.

Liste Collaborateurs principaux

Israël

Pr. Yosef Garfinkel	Université Hébraïque de Jérusalem
MdC Leore Grosman	Université Hébraïque de Jérusalem
Pr. Anna Belfer-Cohen	Université Hébraïque de Jérusalem
Pr. Rivka Rabinovitch	Université Hébraïque de Jérusalem
Dr. Dana Shaham	Université Hébraïque de Jérusalem
Dr. Liora Horwitz	Université Hébraïque de Jérusalem
Dr. Daniella Bar-Yosef Mayer	Tel Aviv University
Pr. Henk Mienis	Tel Aviv University
Dr. Aldona Kurzwaska	Tel Aviv University
Pr. Israel Hershkovitz	Tel Aviv University
Pr. Steve Rosen	Ben Gurion University of the Negev
MdC Ofer Marder	Ben Gurion University of the Negev
Pr. Aren M. Maeir	Ben Gurion University of the Negev
Pr. Elisabetta Boaretto	Weizman Institute of Sciences
Pr. Dani Nadel	Université de Haïfa
Pr. Sariel Shalev	Université de Haïfa
Dr. Hamoudi Khalaily	Israel Antiquities Authority
Dr. Hervé Barbé	Israel Antiquities Authority
Natalia Gubenko	Israel Antiquities Authority
Alegre Savariego	Israel Antiquities Authority
Fawzi Ibrahim	Israel Antiquities Authority
Dr. Ehud Galili	Israel Antiquities Authority
Dr. Yoav Arbel	Israel Antiquities Authority

France

Pr. François-Xavier LeBourdonnec	IRAMAT-CRP2A-UMR5060 CNRS/Bordeaux-3
Dr. Laurence Astruc	CNRS UMR 7041
Pr. Gerard Poupeau	IRAMAT-CRP2A-UMR5060 CNRS/Bordeaux-3
Pr. Bruno Phalip	Univ. Clermont-Ferrand
MdC Anne Baud	Univ. Lyon 2
Pr. Jean-Michel Poisson	EHESS
Dr. Gaelle Le Dosseur	UMR 7041
Dr. Aline Emery-Barbier	UMR 7041
Dr. Martine Regert	DR CNRS, Cepam, Nice

Autres pays

Pr. Miquel Molist	Universitat Autònoma de Barcelona, Spain
Dr. Josep Bosch	Museu de Gavà, Spain
PhD candidate Harris Greenberg	Boston University
MdC Francesco Berna	Canada
MdC Laure Dubreuil	Trent University Canada
Pr. Arlen Rosen	Texas University

Axe 2 – Les traditions : Histoire, religions, savoirs

Responsable : Vincent LEMIRE

Cet axe est l'émanation d'une grande tradition française particulièrement active au Centre ces dernières années. Il regroupe tout un ensemble de travaux portant sur l'Antiquité, le Moyen Âge et la période moderne, jusqu'à la création de l'État d'Israël en 1948. Ces recherches ont en commun de s'attacher à l'étude des traditions historiques, religieuses et intellectuelles qui servent d'assise aux cultures actuelles de la région.

1 – ERC « Open Jerusalem Archives », *Jérusalem et ses archives*

Vincent Lemire (MC univ. Paris-Est/Marne-la-Vallée) a été affecté au CRFJ en septembre 2012 pour poursuivre et développer un programme de recherche sur les archives de Jérusalem à l'époque contemporaine. Le projet soumis par Vincent Lemire "**Open Jerusalem**" (« *Opening Jerusalem Archives. For a connected History of 'Citadinité' in the Holy City, 1840-1940* ») a été admissible en mars 2012 dans la liste des projets *starting Grants* par l'ERC (European Research Council). Il a été repris et restructuré, à nouveau soumis à la procédure ERC 2013 (dépôt du projet écrit en octobre 2012), à nouveau admissible en mars 2013. Le CRFJ a fortement soutenu Vincent Lemire dans la préparation de son audition à Bruxelles devant le panel SHS de l'ERC. Cinq auditions blanches ont été organisées au Centre, plus trois auditions blanches à Paris. A l'issue de cette longue procédure de sélection, **le projet Open Jerusalem a été retenu en juillet 2013 et bénéficie d'un financement de l'ERC pour cinq ans** (février 2014 – janvier 2019). Le CRFJ apporte son soutien logistique et scientifique au projet, dans le cadre d'une convention signée entre le CNRS et l'université Paris-Est/Marne-la-Vallée, institution hôte du programme de recherche.

Le projet **Open Jerusalem** part d'un constat simple, opéré par Vincent Lemire au cours de ses recherches menées au CRFJ : Jérusalem est sans doute une des villes les plus intensément étudiées par les historiens mais la bibliographie disponible sur l'histoire de la ville sainte aux 19^e et 20^e siècles souffre, globalement, de trois défauts majeurs. Premièrement la plupart des études sont consacrées à l'histoire très contemporaine de la ville, après la guerre de 1948, comme si l'histoire contemporaine de Jérusalem n'avait commencé qu'au moment de sa partition territoriale. Deuxièmement les études sont massivement centrées sur les aspects religieux et géopolitiques de l'histoire de la ville. Troisièmement, la plupart des historiens présents sur ce champ se limitent à étudier l'histoire d'une seule communauté de la ville sainte, contribuant à l'élaboration d'un récit historique segmenté. Des contraintes géopolitiques et linguistiques conduisent les chercheurs internationaux à travailler chacun sur les sources auxquelles ils peuvent accéder et qu'ils sont capables de déchiffrer, ce qui accentue la fragmentation des récits historiques sur la ville. Ces trois défauts contribuent au même résultat : l'histoire de Jérusalem est une histoire en miettes. L'histoire de Jérusalem, qui est sans doute l'exemple même de ce que l'on peut appeler une « ville-monde » et qui devrait à ce titre bénéficier des avancées historiographiques récentes de « l'histoire globale » ou de « l'histoire connectée », reste paradoxalement l'une des histoires les plus fragmentées qui soient. Or, pour décroisonner véritablement et durablement les historiographies consacrées à Jérusalem, il faut trouver le moyen de désenclaver et d'interconnecter ses archives, ce qui

constitue le cœur du projet **Open Jerusalem**.

L'analyse des conditions d'accès actuelles aux sources primaires de l'histoire de Jérusalem a conduit **Vincent Lemire** à identifier trois obstacles majeurs. Le premier obstacle est d'ordre géopolitique : la plupart des chercheurs qui travaillent sur Jérusalem, pour des raisons qui touchent à leur nationalité, à leur identité religieuse ou à leur engagement politique, ne peuvent physiquement pas accéder à l'ensemble des sources disponibles. Le second obstacle est d'ordre linguistique : la ville de Jérusalem produit depuis toujours des archives dans une multitude de langues. Cette polyglossie globale, impossible à réaliser à l'échelle individuelle, est aujourd'hui à portée de main si on mobilise les outils de traduction, d'indexation et d'interconnexion des *digital humanities* : une équipe internationale structurée, dotée des moyens suffisants et animée par un coordinateur déterminé peut aujourd'hui en quelques années opérer un tournant décisif dans l'historiographie de la ville sainte. Le troisième obstacle renvoie aux conditions de structuration et d'inventaire des archives elles-mêmes : une grande partie des archives conservées à Jérusalem ne sont en effet que très peu ou très mal inventoriées. En plus d'être inaccessibles (à cause des obstacles frontaliers) et illisibles (à cause des obstacles linguistiques) pour la plupart des chercheurs, les archives de Jérusalem sont le plus souvent « invisibles », puisqu'aucun inventaire robuste et structuré ne permet de percevoir ce que chaque fonds contient ou ne contient pas.

Le projet **Open Jerusalem** vise à apporter une réponse globale et novatrice à ces trois verrous. Pour cela, trois phases sont prévues sur une durée totale de cinq ans. La première vise à produire pour la première fois un panorama exhaustif des archives disponibles sur la période 1840-1940, en s'intéressant en particulier aux institutions porteuses d'une identité citadine partagée, comme par exemple la municipalité ottomane puis mandataire, institution urbaine mixte encore trop méconnue. La seconde vise à rassembler une équipe d'archivistes et de chercheurs post-doctorants pour produire des inventaires analytiques rigoureux dans les fonds non encore inventoriés, en intégrant ces nouvelles données à un moteur de recherche commun, capable d'interroger l'ensemble des fonds mobilisés. La dernière phase vise à produire une nouvelle histoire urbaine de Jérusalem dans les années 1840-1940, en mettant l'accent sur les aspects sociaux, matériels et territoriaux.

En 2013, **Vincent Lemire** a également coordonné la préparation, la structuration et la rédaction de la partie Histoire (650.000 signes) du volume *Jérusalem* à paraître prochainement aux éditions Robert Laffont. La séquence rédactionnelle de ce travail a occupé l'équipe rassemblée autour de Vincent Lemire de septembre 2012 à octobre 2013. Pour mener à bien cette écriture inédite d'une histoire au long cours de Jérusalem, Vincent Lemire a demandé à **Katell Berthelot** de rédiger les chapitres consacrés à l'histoire antique, à **Yann Potin** et à **Julien Loiseau** de rédiger les chapitres consacrés à l'histoire médiévale. Il a lui-même assuré la rédaction des chapitres consacrés à l'histoire moderne et contemporaine de Jérusalem (du 16^e siècle à nos jours).

Dans le cadre de ce projet, l'ERC a déjà permis à plusieurs spécialistes locaux et internationaux de contribuer aux premiers séminaires organisés au Centre : **Roberto Mazza** (Western Illinois Univ.), **Falestin Naïli** (IFPO Aman), **Yacemin Avci** (Pamukale Univ.), **Michelle Campos** (ZMO Berlin), **Yaron Ben-Naeh** (HUJI), **Stéphane Ancel** (Hamburg Univ.), **Leyla Dakhli** (CNRS-IREMAM), **Flavia Ruani** (EPHE).

En amont de son lancement, quatre autres chercheurs ont contribué à sa mise en place.

Maria-Chiara Rioli (ENS Pise) concentre son travail sur les **archives de l'Église latine de Jérusalem** dans le cadre de son doctorat. Le séminaire tenu au CRFJ le 29 novembre 2013 a posé les premières questions autour de la problématique liée à la *citadinité* dans la ville de Jérusalem pendant un siècle. Sa présentation « *Les archives de l'Église latine de Jérusalem sont-elles des archives citadines ?* » a mis l'accent sur l'importance de croiser les sources collectées dans les archives ecclésiastiques de la « ville sainte » (et spécifiquement dans le Patriarcat latin) pour contribuer à la narration d'une histoire « connectée » de Jérusalem.

Elena Astafiéva (CNRS-CERCES) a bénéficié d'une mission pour aborder l'examen des **fonds russes de Jérusalem** disponibles aux **archives** municipales (archéologie russe, reconstruction d'une partie du Saint Sépulcre), aux Archives d'Israël (dossiers de la Société Impériale Orthodoxe de Palestine russe, archives diplomatiques) et aux archives centrales sionistes (la « question d'Orient » et la « question juive du point de vue impérial »). Ses contacts avec la Société Orthodoxe de Palestine lui ont permis de mieux saisir le cas russe au sein de la géopolitique locale. Outre trois articles en préparation, elle a donné une conférence au sein du séminaire de recherche du CRFJ sur « la politique impériale Russe en Palestine avant 1917 ».

Angelos Dalachanis (IREMAM) a effectué un séjour de recherche de deux semaines, du 14 au 26 avril 2013, avec pour projet d'étudier la **présence grecque contemporaine dans la ville de Jérusalem**, un champ de recherche à peine cartographié jusqu'à présent. L'objectif de cette mission a ainsi été de mener un premier travail de terrain pour repérer les archives grecques de la ville. Aujourd'hui, à Jérusalem, même si la population grecque, loin de son passé florissant, ne compte que quelques centaines d'habitants, demeurent trois formes d'organisation institutionnelle de cette communauté : en premier lieu une organisation religieuse (le **patriarcat** grec-orthodoxe de Jérusalem), ensuite communautaire/séculaire (la **Koinotita**, qui constitue le point de référence politique, culturel et social des Grecs de la ville) et finalement étatique (le **consulat** grec). À partir de ces trois piliers institutionnels, plusieurs fonds d'archives toujours largement inexploités ont été identifiés. Une audience auprès du patriarche grec-orthodoxe Théophile III a eu pour résultat remarquable l'autorisation de consulter les archives du tribunal ecclésiastique du patriarcat, qui consistent notamment en des registres d'état civil (des mariages et des baptêmes) ainsi que des testaments. Les premiers résultats de cette mission ont éclairci les possibilités d'une recherche approfondie sur le cas grec. Cette mission a donné lieu à une conférence au sein du 3^{ème} séminaire ERC tenu au Centre sur « *From Suez to Jerusalem: studying urban and social history through the Greek archives* », ainsi que la préparation d'une conférence à la MMSH en mai 2014.

Merav Mack (HUJI – The Harry Truman Institute), ancienne boursière du CRFJ, a réintégré l'Unité dans le cadre d'une aide post-doctorale de la Fondation Bettencourt-Schueller pour participer elle aussi au **travail préparatoire de l'ERC**. À ce titre, elle a contribué par trois fois aux séminaires ERC du CRFJ, respectivement sur « *The Jerusalem's Archives and Library (2007) and the Open-Jerusalem Project (2014-2019): similarities and differences* », « *Open-Jerusalem Survey: new questionnaire and first results* » et « *Christ Church Archives, Sephardi Community Archives: works in progress* ». Parallèlement à cela, elle a publié un ouvrage, plusieurs chapitres d'ouvrages, ainsi que quatre articles en lien avec ses recherches sur les communautés chrétiennes du Levant.

2 – « Judaïsme, Christianisme et Islam »

En ce vaste domaine, le CRFJ a poursuivi sa mission au travers de recherches individuelles ou collectives.

L'étude du **judaïsme** est une très longue tradition de recherche au CRFJ, qu'il s'agisse de l'histoire du judaïsme, de l'exégèse et de la pensée juive, des manuscrits de la mer Morte (Qumrân), de la pensée juive médiévale et la littérature judéo-arabe, de l'histoire juive au Maghreb, de la linguistique, des langues juives, et de la philosophie. L'ensemble de ces thématiques a fait l'objet de nombreuses recherches et activités, certaines d'entre elles s'inscrivant dans la durée. Nombre de chercheurs français y ont contribué, tout particulièrement **Frank Alvarez-Péreyre, Jean Baumgarten, Dominique Bourel, Sophie Kessler-Mesguich, Paul Fenton** et **Eva Telkès-Klein**.

Parmi eux, mais à titre posthume, nous avons eu la joie de voir publier en 2013 la thèse de **Sophie Kessler** aux Éditions Droz, à Genève. « **Les études hébraïques en France. De François Tissard à Richard Simon (1508-1680)** » s'appuie sur la quintessence de ce travail académique que Sophie, toujours perfectionniste, tardait à publier. Spécialiste de l'hébreu et de l'araméen et érudite du latin linguistique de la Renaissance, Sophie s'était attelée à l'analyse systématique de l'œuvre de François Tissard, la publication de son *Alphabetum Hebraicum* et de sa *Grammatica Hebraica*, en identifiant toutes les sources. Elle y fait alors la démonstration que c'est en helléniste que Tissard a approché la langue hébraïque et utilisé la grammaire de Qimhi. De même, à partir de Sante Pagnini et ses *Hebraicarum institutionum libri quatuor* de 1526, elle expose la qualité remarquable et la précision des transcriptions et de la description phonétique, et prouve que, dans le deuxième livre consacré au nom et au pronom, Pagnini s'appuie à la fois sur le Mikhlol de David Qimhi et sur le Ma'aseh 'Efod. La publication de cet ouvrage est en soi une aventure, nécessitant le travail de toute une équipe, la re-saisie du manuscrit et le travail éditorial particulièrement érudit de la part de la maison Droz et de son directeur **Max Engammare**. Le résultat est plus qu'impressionnant et nul doute que l'ouvrage est appelé à faire autorité sur le domaine. Lors de sa parution, une cérémonie a été organisée le 16 mai 2013 par le Centre National du Livre, au cours de laquelle **Olivier Tourny** et **Florence Heymann** ont représenté le CRFJ par leurs interventions.

Parmi la nouvelle génération, **Katell Berthelot**, chercheur CNRS affectée quatre années au CRFJ, a déposé un projet **ERC « Consolidator Grant » en 2013** sur « **Rome and Jerusalem** », traitant de l'influence de Rome sur le Judaïsme et la littérature juive. Et de poser notamment l'hypothèse que, en participant à l'Empire, le judaïsme palestinien de l'antiquité est un paradigme fort pour la compréhension des cultures des Provinces de Rome. À l'inverse, le contact avec Rome aurait conduit certains groupes juifs à redéfinir leur judaïsme et à concevoir leur identité de façon très différente de ce que l'on sait du Judaïsme hellénistique. Comme dans le cas de Vincent Lemire, Katell Berthelot a bénéficié de l'aide de l'ensemble de l'équipe pour sa préparation, organisant pour elle plusieurs auditions blanches. Avec pour résultat un succès des plus remarquables, puisque **le projet a été agréé par le jury de l'ERC** et ce, dès la première année de sa présentation.

Pour la même période, le projet de recherche engagé par **Julie Éthioux**, doctorante CRFJ encadrée par **Étienne Nodet** de l'École Biblique et Archéologique Française de Jérusalem (EBAF) porte sur **la figure la plus emblématique du judaïsme antique**, à la tête de la

hiérarchie sacerdotale du Temple de Jérusalem, **celle du grand prêtre**. C'est d'abord par l'auteur juif de langue grecque Flavius Josèphe que l'analyse est abordée, dont l'oeuvre y rapporte l'histoire de son peuple et de ses traditions nationales. Si celle-ci, dans son intégralité, présente en soi un centre d'intérêt important pour cette étude, étant donné son volume et son évolution idéologique, l'objectif ici est surtout de mettre en parallèle son ou ses propos sur la grande prêtrise avec les points de vue trouvés dans les autres écrits juifs contemporains, qoumrâniens ou pseudépigraphes, dits « intertestamentaires ». Ceux-ci, dans leur diversité (une trentaine d'écrits), présentent non seulement, sur cette question controversée, d'autres formes d'expression littéraire, mais dévoilent aussi un tout autre aspect du judaïsme de l'époque du premier siècle. Selon l'évolution du travail, le corpus pourra naturellement s'élargir de manière annexe à d'autres témoins des traditions nationales que sont **Philon d'Alexandrie**, la littérature rabbinique et le corpus néotestamentaire.

En 2013, **Olivier Munnich**, professeur à Paris Sorbonne et directeur du Centre « Antiquité classique et tardive » (UMR 8167) a bénéficié d'une mission CRFJ pour établir et renouer des contacts avec des collègues israéliens de l'université de Haïfa, de celle de Ben Gourion, de l'HUJI et de l'École Biblique et Archéologique française de Jérusalem. Ces rencontres autour du **Livre de Daniel**, dont il est un grand spécialiste, auront permis d'en approfondir certains aspects de traduction et d'analyse littéraire, ainsi que de travailler en commun sur des textes « paradaniéliques » de la littérature parabiblique à Qumran.

Plus proche de nous, parmi les philosophes juifs allemands ayant vécu en Palestine, Siegfried Landshut est resté un auteur finalement peu connu. Après un travail de thèse visant précisément à mettre en lumière la pensée originale et le parcours singulier de ce penseur, **Elena Fiorletta** a bénéficié d'une bourse post-doctorale CRFJ/Fondation Bettencourt-Schueller. Son projet a porté sur le concept de **Gemeinwesen** (le « vivre ensemble »). C'est à travers le prisme interprétatif du binôme communauté-société, développé par Ferdinand Tönnies puis repris par Martin Buber, que Landshut aborde les caractéristiques du rapport entre les composantes religieuse et laïque de la société israélienne. Particulièrement concernés par le sujet sont les essais rédigés par **Landshut** (1944) sur la réalité communautaire du kibboutz. En ce qui concerne l'aspect de la sécularisation, son analyse de la réalité du kibboutz adopte une clef interprétative entièrement immanente, en situant la possibilité de l'authentique « vivre ensemble » au cœur de l'expérience historique. À l'évidence, cette clef continue d'occuper un rôle central dans la définition de la société israélienne contemporaine, où le rapport religion-siècle est toujours un objet permanent de négociations.

Du 29 avril au 2 mai, le CRFJ a été une fois encore un partenaire très engagé dans l'organisation et la tenue de la **Conférence internationale du Centre de Langues et de littératures juives**. Cinquième du nom, cette conférence consacrée « à l'ancien et au nouveau dans la langue hébraïque » a vu la participation de spécialistes français soutenus par le Centre, **Paul Fenton** (Université Paris 4), **Gérard Nahon** (EPHE) et **Frank Alvarez-Péreyre** (CNRS, MNSN). Ce dernier a pu bénéficier en outre d'une mission pour prendre en charge la finalisation du programme de publication d'une anthologie de la liturgie juive d'Éthiopie.

En dépit de la pertinence et du caractère incontournable d'une présence française en études juives, d'autres champs d'études méritaient qu'on s'y attache. C'est ainsi que **l'islamologie** s'est imposée avec l'affectation d'**Éric Chaumont** (CR CNRS) à compter de

septembre 2009. Tant en France qu'en Israël, la présence de très grands spécialistes du domaine justifiait cette introduction dans la programmation du Centre. La relève a ensuite été assurée par le recrutement de **Nadjet Zouggar** (ULB, Labex ResMed) sur contrat post-doctoral. Son travail personnel porte sur les théories de la connaissance et de l'herméneutique chez le théologien Ibn Taymiyya, deux thèmes éclairants sur les sources d'édification des croyances dans le sunnisme. Eu égard à la dimension unique de Jérusalem, ville sainte et sanctifiée commune aux trois monothéismes, mais aussi au potentiel évident qu'offre cette ville en termes de ressources institutionnelles, documentaires et humaines, les différents experts accueillis au CRFJ misent sur les études comparatistes entre ces trois religions. Cette perspective, qui a vocation à constituer un domaine d'expertise au sein du CRFJ, est celle qu'ont retenue **Nadjet Zouggar** et **Michael Ebstein** (HUJI) dans leur projet d'organiser une future journée d'étude sur les courants antiphilosophiques dans le judaïsme, le christianisme et l'islam.

Publications 2013 et en cours

- **Astafiéva Elena**, « La géopolitique du religieux ou la géopolitique par le religieux : le cas russe », *Diplomatie*, 66, pp. 50-56, 2014
- **Fenton Paul B.**, « The Canaanites of Africa: The Origins of the Berbers according to Mediaeval Muslim and Jewish Authors », in: K. Bertholet, J. David, M. Hirshman (éd.), *The Gift of the Land and the Fate of the Canaanites in Jewish Thought*, Oxford, Oxford University Press, p. 297-310, 2014
- **Fenton Paul B.**, « A Deed of Privileges by Muhammad to the Jews of Khaybar - an abortive attempt in 1701 by the Jews of Morocco to alleviate the burden of the *jizya* », *Ever we-'arav* 6, p. 250-270, 2014 (en héb.).
- **Lemire Vincent**, *Jérusalem 1900. La ville sainte à l'âge des possibles*, Armand Colin, Paris, 251p. 1993
- **Lemire Vincent**, chapitre « Des Jeunes Turcs aux Jeunes Ottomans » ; chapitre « Iran, une révolution théocratique ? » ; chapitre « Les printemps arabes : la révolution en méditerranée », Mathilde Larrère (dir.), *Révolutions. Quand les peuples font l'histoire*, Paris, Belin, 2013
- **Lemire Vincent**, « L'eau en partage à Jérusalem », dans Jean-Pierre Rioux et Marcel Spisser (dir.), *Se réconcilier avec le passé. Rencontres des mémoires de Strasbourg*, Éditions du Centre régional de documentation pédagogique (CRDP) de Strasbourg, p. 133-140, 2013
- **Lemire Vincent**, « Jérusalem 1948 », catalogue de l'exposition inaugurale du Mucem (Marseille), février-juillet 2013
- **Lemire Vincent**, « Jérusalem et les monothéismes », catalogue de l'exposition permanente du Mucem (Marseille), *Les Monothéismes*, décembre 2013
- **Lemire Vincent**, Coordination de la partie Histoire (650.000 signes et rédaction de : chapitre « De la colonie impériale romain au patriarcat chrétien : Jérusalem II^e-VII^e s. », 67.000 signes ; chapitre « Jérusalem avant 1914, de l'impérialisme ottoman aux polarisations nationalistes », 84.000 signes ; chapitre « Jérusalem au 20^e siècle, une capitale pour deux peuples », 107.000 signes, Tilla Rudel (dir.), *Jérusalem*, Paris, Robert Laffont, *sous presse*
- **Lemire Vincent**, « The Thirst of Jerusalem: a Water-History of the Holy-City, 1840-1948 », *Cathedra Jerusalem. Past, Present, Future*, dir. Menachem Hirshman, Yad Itzhak Ben-Zvi Institute (87.000 s.), *sous presse* (en heb.)

- **Lemire Vincent** & Bonzon Thierry, « Aux origines de l'alter-journalisme ? Les correspondants-photographes de *L'Humanité*, 1950-1980 », in *Images, médias et politique, colloque INA/MSCI (Paris), 18-20 novembre 2010, sous presse*
- **Lemire Vincent**, « A water-history of Jérusalem, what for? », *International Journal of Water History, sous presse*
- **Lemire Vincent** & Vareilles Guillaume, « Jerusalem in the 20th century: a History of Borders? », Nora Lafi (dir.), « *Visible and Invisible Urban boundaries in the Ottoman and post-Ottoman world from a comparative perspective* », *sous presse*
- **Mack Merav** & Kaplan Steven (eds.), *Transnational Christian Communities in the Holy Land*, special issue of *Journal of Levantine Studies* 3:1, 2013
- **Merav Mack** (ed.), Chapter 1 « Historical and Contemporary Dilemmas Concerning Captivity and Ransom », Chapter 5 « Crossing Divides: Captives, Merchants and Diplomats at the time of the Crusades », *Captives*, the Van Leer Jerusalem Institute and the Shazar Center for Jewish Studies, Jerusalem, *under press* (in Heb.).
- **Merav Mack**, Christoph Schmidt & Andrew German (eds.), *Post-Subjectivity*, Cambridge Scholars Publishing, *under press*
- **Merav Mack**, « Orthodox and Communist: A History of Transnational Bond linking the Arab orthodox in the Holy Land with Russia Before and After the Revolution, 1882-1948 », *submitted to BJMES*
- **Merav Mack**, « Christian Class Struggle in the Holy Land », in Shlomo Fischer and Nissim Cohen (eds.), *Middle Class in Israel, submitted* (in heb.)
- **Raviolo Isabelle**, « Maïmonide et Maître Eckhart : deux penseurs de la négativité. De la théologie négative à l'anthropologie négative : la condition de l'homme 'image de Dieu' », *Bulletin du Centre de recherche français à Jérusalem*, 25, 2014, *sous presse*
- **Rioli Maria-Chiari**, « L'Opera San Giacomo. Origini e sviluppi di una Chiesa ebraico-cattolica », *Materia giudaica, sous presse*
- **Zouggar Nadjat**, « La prophétologie d'Averroès dans le *Kašf 'an manāhiğ al-adilla* », *Annales islamologiques*, n° 46 (2012), Le Caire, IFAO, p. 387-408, 2013

Séminaires, Colloques, Conférences, Cours

- **Astafiéva Éléna**, « La politique impériale Russe en Palestine avant 1917 », séminaire de recherche du CRFJ, 3 mai 2013
- **Dalachanis Angelos**, « From Suez to Jerusalem: studying urban and social history through the Greek archives », séminaire de recherche ERC du CRFJ, 20 mars 2014
- **Lemire Vincent**, *Jérusalem 1900. La ville sainte à l'âge des possibles*, CRFJ, Cycle mensuel de conférences grand public, 30 janvier 2013
- **Lemire Vincent**, 11 conférences sur *Jérusalem 1900. La ville sainte à l'âge des possibles* (CCF Chateaubriand, CCF Gaza, université Al-Aqsa de Gaza, Paris Festival Maghreb des livres, CCF Naplouse, CCF Ramallah, Al Quds Université, librairie Vice-Versa Jérusalem, CCF Tel Aviv...), 2013
- **Lemire Vincent**, « L'eau en Israël, innovation, recherche, technologie », IFI, Tel Aviv, 22 avril 2013
- **Lemire Vincent**, « Jérusalem, le patrimoine de qui ? », Association Nantes-Histoire, 6 janvier 2014
- **Lemire Vincent & Naili Falestin**, « Globalizing Jerusalem's Past: for a Transnational, Open and Bottom-up Database of the Primary Archives of Jerusalem (1840-1940) », Birzeit Univ., 24 mars 2014
- **Mack Merav**, "New Religiosity, Migration & the City: The emergence of new

Palestinian-Christian Israeli identity in the outskirts of Tel Aviv”, in *New Religiosity in Migration*, Ben Gurion University, 27 May 2013

- **Raviolo Isabelle**, « The relation of negative theology to the mystical experience in Maimonides and Eckhart’s writings. The development of the mystical subjectivity on its way to the cancellation of its self », The Jerusalem Van Leer Institute, 2 août 2013
- **Zouggar Nadjat**, « The Biblical prophets’ place in sunni prophetology ». Congrès international de la *Society of Biblical Literature* (SBL) St Andrews Univ., Scotland, juillet 2013
- **Zouggar Nadjat**, Chargée de Cours, « Islamologie – L2 », « Pensée arabe – L3 », université Toulouse le Mirail

Encadrement de la recherche

- **Lemire Vincent**, suivi du stage de Jordi Francès au CRFJ, « la vieille ville dans les négociations internationales sur le statut de Jérusalem »
- **Lemire Vincent**, suivi du stage de Chloé Rosner au CRFJ, « Pour une histoire contextuelle de l’archéologie juive et israélienne au 20^e siècle »
- **Lemire Vincent**, suivi du stage de Charlotte Becquart au CRFJ, « Territoire sacré, territoire habité : les deux mémoires de Silwan »
- **Lemire Vincent**, suivi du stage de Violette Garcia au CRFJ, « Habiter la vieille ville de Jérusalem, entre patrimoines et stratégies territoriales »
- **Lemire Vincent**, suivi du stage de Clémence Vendryes au CRFJ, « Une géographie spectrale de Jérusalem : les cimetières du Mont des Oliviers »

Institutions et collaborateurs principaux

- Archives nationales (Paris)
- Ben Gurion Univ.
- Ben Zvi Institute
- Birzeit Univ.
- École Biblique et Archéologique de Jérusalem (EBAF)
- European Research Council (ERC)
- Haïfa Univ.
- Hebrew University of Jerusalem, Centre for the Study of Christianity
- Hebrew University, The Harry Truman Institute for the Advancement of Peace
- IFPO (Aman)
- MMSH (IREMAM)
- Mucem (Marseille)
- Patriarcats de Jérusalem
- Société française d’histoire urbaine
- Société Orthodoxe de Palestine
- Tel Aviv Univ.
- The Van Leer Jerusalem Institute
- The Zalman Shazar Centre
- Amitai Reuven (Dean, HUJI)
- Dimant Déborah (Haïfa Univ.)
- Honigman Sylvie (Tel Aviv Univ.)
- Mahler Michael (Directeur des Archives municipales de Jérusalem)

- Motzkin Gabriel (Directeur Jerusalem Van Leer Institute)
- Nodet Étienne (EBAF)
- Salameh Khader (Directeur scientifique de la bibliothèque Khalidi de Jérusalem)
- Segal Michael (Hebrew Univ.)
- Talshir David et Zipora (Ben Gurion Univ.)
- Tamari Salim (Institute of Palestine / Jerusalem Studies)

Financements, bourses

- **Éthioux Julie**, bourse doctorale CRFJ, 2013-2014
- **Fiorletta Éléna**, bourse post-doctorale CRFJ – Fondation Bettencourt Schueller, 2012-2013
- **Lemire Vincent**
septembre-octobre 2012 : rédaction du projet **ERC starting Grant « Open-Jerusalem**. Opening Jerusalem archives for a connected history of 'Citadinité' in the Holy City, 1840-1940 »
avril-mai 2013 : préparation de l'audition du projet ERC devant le panel SH6 de Bruxelles (8 auditions blanches, au CRFJ à Jérusalem et au CNRS à Paris)
juillet 2013 : sélectionné par l'ERC (European Research Council) pour le projet Open-Jerusalem, 2014-2019, **1,4 M€**
- **Katell Berthelot**, chercheur CNRS affectée quatre années au CRFJ (2008 – 2012), à présent associée, **ERC « Consolidator Grant » en 2013** sur « **Rome and Jerusalem**, 2014-2019
- **Zouggar Nadjet**, bourse post doctorale ULB, 2012-2013, bourse post doctorale Fernand Braudel IFR (9 mois à compter de septembre 2014) dans le cadre du LABEX RESMED.

Médias

- **Lemire Vincent**, France culture journal de la culture 7 avril 2014
- **Lemire Vincent**, Télérama 25 février 2013
- **Lemire Vincent**, Radio Télévision Suisse Romande, novembre 2013 : Emission « Monumentale » sur Jérusalem, 2 x 1h
- **Lemire Vincent**, diffusion de « Pour l'amour de Jérusalem », France 3, 26 décembre 2013,
- **Lemire Vincent**, 18 avril 2013, tournage de « 24h à Jérusalem », Arte TV
- **Lemire Vincent**, sur *Jérusalem 1900* : France inter, France culture x 3, RFI x 2, France info, Le Monde des livres, Libération, Le Parisien, Télérama, La Croix, Médiapart, radio Kol Israël, Akadem

Concours, prix, distinctions

- **Lemire Vincent**, Prix Augustin Thierry, Blois 2013

Divers

- **Lemire Vincent**, traduction en cours de *Jérusalem 1900. La ville sainte à l'âge des possibles*, Armand Colin janvier 2013, en **anglais** (Chicago University Press), **arabe** (Beyrouth Dar al-Farabi) et **hébreu** (Jérusalem Israël Carmel)
- **Lemire Vincent**, participation aux Comités de Rédactions des revues : Genèses, Vingtième siècle, Histoire urbaine.

Axe 3 – Israéliens et Palestiniens : sociétés et cultures contemporaines

Responsable : Olivier TOURNY

La programmation actuelle de cet axe repose sur deux grands champs disciplinaires – la socio-anthropologie et les sciences politiques – se concentrant sur deux grands programmes, l'un sur les *nouvelles identités religieuses* porté par **Florence Heymann** (CNRS, CRFJ), l'autre sur *la question de l'eau* conduit par **Julie Trottier** (CNRS, CRFJ). D'année en année, cet axe du contemporain ne cesse de se renforcer et de s'élargir. Encadrée par leurs aînées, une nouvelle génération émerge, créative, mue par le désir de découvrir et de comprendre les nouveaux enjeux de la région.

En 2013, cet axe aura accueilli 6 doctorant(e)s/post-doctorant(e)s, 9 chercheurs en missions, 8 stagiaires recherche et 12 étudiants en 3^{ème} année Sciences-Po Paris.

1 – « Constructions, déconstructions, et déplacements des identités religieuses en Israël »

Lancé en 2011, ce programme conduit par **Florence Heymann**, assistée d'**Éléonore Merza** (doc. EHESS boursière CRFJ) et d'**Elena Fiorletta** (post-doc HUJI, boursière CRFJ Bettencourt Schueller) porte sur les mutations actuelles de la société israélienne dans le domaine des identités religieuses : retour ou abandon de pratiques religieuses, émergence de nouvelles identités complexes. Ce projet vise à analyser en profondeur les différents aspects des constructions, déconstructions et déplacements des identités religieuses en Israël, d'un point de vue pluridisciplinaire. Tout en restant dans le domaine des sciences humaines, ces problématiques sont examinées à travers le prisme de l'anthropologie sociale et culturelle, de la sociologie, des *Gender Studies*, de l'histoire, de la religion et des sciences politiques. Des analyses approfondies et des outils essentiels devraient nous fournir une meilleure compréhension de l'Israël d'aujourd'hui, et des clés pour celui de demain.

Alors que les sondages semblent prouver une augmentation du niveau de religiosité, c'est-à-dire des secteurs orthodoxes et ultra-orthodoxes de la société, la réalité est de fait plus complexe, et chaque évolution et déplacement d'une catégorie sociale et religieuse provoque en réaction des mouvements contraires qui pourraient rétablir un certain équilibre dans les différents groupes sociaux. En outre, les changements ne se produisent pas toujours dans le sens qui avait été envisagé à partir des données sociologiques à disposition. En fait, l'opposition réelle entre « religieux » et « laïque » semble bloquer la société israélienne dans une dichotomie artificielle. Ce projet vise à affiner ces catégories grossières et rigides, en étudiant sur le terrain ces mouvements et contremouvements : ceux d'une compétition vers plus de religiosité dans la sphère orthodoxe, ceux d'un passage de la sphère séculière à l'orthodoxie (*hazara bi-techouva*), et, en contrepoint, les passages dans la direction opposée, de l'ultra-orthodoxie vers la laïcité (*hazara be-sheela*) ou de la néo-orthodoxie vers un traditionalisme vague (phénomène des « anciens religieux », *datlashim*).

Cette année a servi à décoder tous les processus impliqués dans ces évolutions des attitudes et perceptions religieuses, à partir d'un travail de terrain intensif d'interviews approfondis et surtout d'observation participante (bénévolat depuis deux ans dans la principale ONG qui s'occupe de resocialiser les jeunes quittant l'ultra-orthodoxie), une approche majoritairement qualitative qui devrait permettre de dresser un tableau plus subtil que celui dessiné par les enquêtes récentes.

L'étude, en liaison avec la rédaction d'un ouvrage par **Florence Heymann**, dont le manuscrit doit être remis en décembre 2014 à Grasset, porte sur trois groupes de « dissidents » :

1. Les premiers, ceux qui « retournent à la question » (*hozerim bi-sheela*), ont fui l'univers des ultra-orthodoxes (*haredim*).
2. Les seconds, les « anciens religieux » (*datlashim*), comme ils se définissent eux-mêmes, sont nés et ont été élevés dans le sionisme religieux moderne (*hatsionout ha-datit*), une communauté partageant nombre de valeurs et de comportements avec la société laïque.
3. Les troisièmes, enfin, qui se nomment eux-mêmes « marranes » vivent une double vie : ils restent dans le monde ultra-orthodoxe et en conservent tous les traits extérieurs. Mais ils sont en fait devenus laïcs et passent en permanence les frontières de leur groupe social.

2 - « La question israélo-palestinienne de l'eau »

La recherche dirigée par **Julie Trottier** explore la construction politique de la gestion de l'eau en développant trois approches complémentaires : (1) L'étude de la construction sociale et politique du discours des sciences de l'eau qui met en lumière les luttes de pouvoir qui la sous-tendent et qui l'animent. (2) L'étude de la construction politique de la gestion concrète de l'eau à des niveaux d'échelle variant du très local au global. (3) L'étude de l'interaction entre le discours scientifique sur l'eau et les interactions sociales et politiques qui déterminent sa gestion. Il s'agit donc d'une exploration de la « co-production de l'ordre naturel et de l'ordre social » (Jasanoff, 2004) en ce qui concerne l'eau.

Comme plus de la moitié de l'eau sur la planète est consacrée à l'irrigation, cette recherche a montré la nécessité d'intégrer les études sur le foncier – qui se penchent sur les interactions entre êtres humains pour réguler leur accès à et leur utilisation de la terre – avec les études qui se penchent sur les interactions entre être humains pour réguler leur accès à et leur utilisation de l'eau. Ceci est au cœur du projet **De Terres et d'Eaux** soumis par **Julie Trottier** au programme **Agrobiosphère de l'ANR**. Ce projet est financé depuis le 1^{er} janvier 2013 pour une période de 4 ans avec un budget total de 579 231,44 euros. Julie Trottier coordonne ce projet dans son ensemble, dirige les travaux de terrain en Territoires Palestiniens et est responsable de la tâche 4 qui analyse la co-construction des dispositifs de production agricole et des discours scientifiques concernant la terre et l'eau.

Ce projet utilise comme point d'entrée l'étude de neuf régions aux développements économiques très différents : la région Ampefy, à Madagascar, les régions Lango et West Nile, en Ouganda, la région de Al Auja en Cisjordanie, la vallée de la Beka au Liban, le bassin du Naivasha au Kenya, le Téraï au Népal, le corridor de Nakala au Mozambique, la région rizicole sévillane des marais du Guadalquivir en Espagne, et la Bretagne, en France.

Il réunit quatre unités de recherche pour réaliser une étude interdisciplinaire: **l'UMR ART-Dev 5281, le Centre d'Études Himalayennes (CNRS) à Villejuif, l'UMR LAVUE 7218 à Nanterre et l'UMR GESTE à Strasbourg**. La géographie, la science politique, l'agronomie,

la sociologie des sciences, la cartographie sont combinées pour explorer le rapport à la terre et à l'eau dans la production agricole au sein des cas d'études. Ce projet étudie les mécanismes de recomposition territoriale et politique concernant l'eau et la terre. Ceci permet d'étudier la co-production de la société et de la nature à l'œuvre. C'est dans ces mécanismes de co-production que l'on peut identifier les capacités d'adaptation des acteurs aux changements globaux.

Depuis son arrivée au CRFJ, Julie Trottier a développé une méthodologie qui incorpore la cartographie à direx d'acteurs afin de comprendre les transformations du foncier et de la gestion de l'eau sur plusieurs échelles. Ceci permet de situer les évolutions locales dans le contexte du bouleversement mondial de la production agricole depuis 2008. Le projet TERREAU déploie maintenant plusieurs éléments de cette méthodologie dans ses cas d'études en Espagne, en Ouganda, au Kenya et au Teraï. Ceci permet de mieux situer le bouleversement actuel en Territoires Palestiniens au sein d'un processus global. L'eau et la terre ont surtout été étudiées, ici, dans le contexte du conflit Israëlo-Palestinien sans prendre en compte les dynamiques globales qui influencent pourtant de manière fondamentale les processus nationaux et locaux.

Ces travaux montrent l'évolution récente des interactions sociales concernant le foncier et l'eau. Ils permettent d'identifier et d'analyser l'apparition de nouveaux acteurs dans l'agriculture d'Al Auja, surtout depuis 2008. Des agrobusiness investissent ici pour réaliser de l'agriculture sous contrat entièrement consacrée à l'exportation vers l'Europe, les Etats-Unis et la Russie. Les études sur les acquisitions massives de terre avaient déjà montré qu'il s'agit non pas tant d'accaparement de terres, mais plutôt d'accaparement de production. L'intégration verticale des agrobusiness et le développement de l'agriculture sous contrat consacrée à l'exportation créent des « enclaves au droit commun » (Chouquer, 2012) où l'on voit notamment s'appliquer un droit de l'environnement et un droit du travail qui ne correspondent pas au droit de l'Etat hôte du projet d'investissement.

Avec Maria Jesus Beltran Munoz, chercheure post-doctorale financée par le fond Marie Curie et basée à l'ONG palestinienne WEDO, Julie Trottier a entamé un travail sur l'estimation des flux d'eau virtuelle au départ de et arrivant dans la vallée du Jourdain. On désigne par le terme « eau virtuelle » l'eau évaporée ou transpirée au travers d'une plante au cours du processus de production agricole. Un échange économique implique ainsi un flux d'eau virtuelle en provenance du pays ou de la région où ce processus a eu lieu et en direction du pays ou de la région où le produit est consommé. Ce travail de recherche permet une analyse critique de l'utilisation d'indicateurs de flux d'eau virtuelle. Les approches dites de « métabolisme social », « d'empreinte de l'eau » et « d'eau virtuelle » ont toutes en commun le fait qu'elles ne modélisent qu'une fonction précise de l'eau. Elles ne modélisent jamais toutes les fonctions que l'eau remplit. Et elles modélisent encore moins l'eau elle-même. Les indicateurs de flux d'eau virtuelle participent nécessairement à un processus discursif de territorialisation car ils sont d'ordinaire estimés à l'échelle nationale sans distinguer les diverses institutions que l'eau doit nécessairement traverser avant de devenir virtuelle. Il importe donc de développer des indicateurs situés, qui permettent de distinguer des flux émergents de régimes de propriété communautaire, public ou privé, par exemple.

3 – « Opérations aréales contemporaines »

Outre les deux programmes majeurs précédemment cités, le CRFJ accueille des opérations de recherche de plus en plus nombreuses sur le contemporain, dans les domaines des Sciences Politiques et de la socio-anthropologie. Ces opérations complémentaires et souvent convergentes vivent au travers de missions de chercheurs, d'affectation de post-doctorants/doctorants, d'accueil de stagiaires. Elles donnent lieu à des colloques, des conférences, des séminaires et des publications.

Caroline Ibarra du Plessix, doctorante CRFJ-Fondation Bettencourt Schueller a soutenu sa thèse à l'IEP de Paris le 16 octobre 2013, intitulée « **la norme en Terre sainte : le système européen face à la solution de deux États (1973-2012)** ». Elle a obtenu à l'unanimité la mention 'très honorable' avec félicitations du jury. Son jury était composé de Zaki Laïdi, directeur de recherche à la FNSP-CEE et directeur de thèse, Jean-Pierre Filiu, professeur des universités à Sciences Po et président du jury, Alfred Tovias, professeur à l'université hébraïque et rapporteur et Frédéric Charillon, professeur des universités à Clermont-Ferrand I et rapporteur. Caroline, à présent chercheuse associée au CRFJ, a obtenu une bourse post-doctorale à l'université hébraïque de Jérusalem et elle travaille également à la publication de sa thèse dans un ouvrage en langue anglaise. Caroline du Plessix a **dirigé le séminaire du CRFJ dédié aux 12 étudiants de Sciences Po** passant leur troisième année dans une université israélienne ou palestinienne. Ce séminaire visait à apporter à ces étudiants des connaissances de base sur l'État d'Israël ainsi que sur le conflit israélo-palestinien en lui-même. **Alain Dieckhoff** (CERI), **Jonathan Rokem** (CRFJ), **Julie Trottier** (CRFJ) **David Kleczewski** (HUJI) sont intervenus au cours du séminaire sur des sujets plus précis, tels que la question de Jérusalem, l'eau, la politique de l'UE dans la région ou encore les fondations historiques de l'État d'Israël. Caroline du Plessix a **organisé et coordonné l'atelier international « The EU, Israel and the Arab Spring states: Beyond the Status Quo »**, qui s'est déroulé à l'université hébraïque et au CRFJ les 22 et 23 mai 2013, en présence de chercheurs européens et israéliens. Cet atelier fera l'objet d'une publication collective dans le prochain *Bulletin du CRFJ*.

Après sa thèse soutenue sur la communauté Tcherkesse d'Israël, **Éléonore Merza**, boursière CRFJ, consacre à présent ses recherches sur **la question des citoyennetés en Israël**. Trop souvent considérée à partir de ses seules dimensions statutaires et normatives, la citoyenneté, ou plutôt *les citoyennetés*, se saisissent pourtant de manière plus dynamique à la fois à travers les pratiques et en tant que notion toujours contestée. Si les approches anthropologiques de la citoyenneté connaissent un fort développement à travers le monde, elles sont encore trop peu présentes en France. C'est dans cette double optique que ses recherches questionnent la diversité des formes d'engagements et de revendications de la citoyenneté là où elle est contestée, niée ou vidée de son contenu, objet de conflits rhétoriques, intellectuels, pratiques et politiques autour des enjeux d'égalité. En interrogeant des citoyennetés en conflit à travers plusieurs objets précis d'étude empirique, les recherches conduites visent à enrichir le chantier ouvert par ce champ nouveau de l'anthropologie française. Ces recherches défendent donc une approche anthropologique des politiques d'identité nationale et des mesures de distinction menées en direction des populations n'appartenant pas au groupe dominant. Pour interroger les identités collectives, la formation du sujet national et l'exclusion de certains groupes et les modalités d'acquisition de la citoyenneté, cette recherche s'appuie sur le contexte israélien contemporain. La définition exclusive d'un État pensé et construit comme un État juif établit une forte dichotomie entre soi (les présents, les Juifs, la majorité) et l'autre (les

absents, les Palestiniens, la minorité) qui ont engendré des catégories citoyennes différenciées. Mais les spécificités de ce cadre national sont multiples: si Israël est un État qui se définit ethniquement, c'est également un État jeune et un État en guerre. Ce projet cherche également à analyser comment, dans ses conditions, le « vivre ensemble » doit sans cesse être négocié et dans quelle mesure il mobilise certains groupes minoritaires tout en en excluant d'autres. Dans un contexte géopolitique conflictuel où le choix de l'entre-soi est de plus en plus sollicité, cette recherche s'intéresse également aux acteurs du « **vivre ensemble** » tout autant qu'à ceux qui le combattent, et en particulier les franges les plus nationalistes de l'échiquier politique israélien. Ses groupes d'intérêt sont, avec L'État et les minorités elles-mêmes, autant d'acteurs qui tentent, avec des moyens évidemment déséquilibrés et avec des objectifs éminemment antagoniques, de redessiner les contours de ce que signifie être Israélien-ne.

Les recherches conduites par **Jonathan Rokem**, doctorant à l'université Ben Gourion et boursier CRFJ-Bettencourt Schueller, ont pour objet **la politique urbanistique de Jérusalem**. Il s'agit là d'évaluer les perceptions des développements urbanistiques prévus du point de vue des urbanistes eux-mêmes, mais aussi des décideurs politiques et des leaders communautaires. L'analyse se concentre sur les objectifs et documents officiels mis en avant par cette politique revendiquant un futur meilleur pour tous les habitants de la ville. Plus concrètement, l'enquête porte sur l'expansion de la métropole et l'élargissement de la population juive à Jérusalem Ouest et Est. Trois différents niveaux sont observés : 1) le rôle de l'État-Nation ; 2) la planification au niveau de la politique urbaine de la municipalité ; 3) sa perception par les urbanistes et son impact plus large sur la société israélienne.

Chiara Pilotto, doctorante CRFJ, est inscrite en doctorat en Anthropologie du Monde Contemporain à l'Université de Milano-Bicocca sous la direction de M. Mauro Van Aken et en Anthropologie sociale et Ethnologie (co-tutelle) à l'École des Hautes Études en Sciences Sociales/IRIS (Institut de recherche interdisciplinaire sur les enjeux sociaux), sous la direction de M. Didier Fassin. Son projet concerne les **Transformations de la mobilité et de l'intimité dans l'espace frontalier Bethléem/Jérusalem**. Il s'appuie sur un espace, le village d'al-Walaja, où l'enquête se porte sur les groupes israéliens d'achat des légumes dans le village, l'organisation et le développement des relations commerciales et personnelles, les valeurs et les normes de la rencontre et de l'échange entre Palestiniens et Israéliens. Et d'observer les conceptions de la solidarité et des relations personnelles Israéliens-Palestiniens dans le groupe « Amis d'al-Walaja », d'analyser les discours et les interventions institutionnels concernant le milieu « rural » et la zone C, via notamment des entretiens avec des représentants du Ministère de l'Agriculture et de l'Autorité palestinienne de l'Eau à Bethléem. À ce stade, le travail de terrain consiste en une cartographie politico-morale de l'espace d'al-Walaja/Bethléem/Jérusalem (appartenance *fellāḥīn* et statut de réfugiés, Islam et éthique du soi, militantisme et anti-militantisme entre patience et *ṣumūd*), observant tout à la fois économie politico-moral de l'exclusion inclusive de la population palestinienne par l'État israélien (travail et mobilité, subsistance/survie/vie, idées de justice et confins moraux dans les relations de travail, collaboration et amitié avec les Israéliens), l'amitié (*ṣuḥba*) en tant que catégorie sociale et forme des relations personnelles (entretiens sur les valeurs et les affects de l'amitié entre Palestiniens, analyse des formations discursives autour des relations éventuelles avec des Israéliens).

Yoann Morvan bénéficie d'une bourse post doctorale CRFJ-Fondation Bettencourt Schueller depuis novembre 2013. Sa recherche, de nature qualitative car ethnographique, porte sur **les pauvretés urbaines**. Les mois de novembre et décembre ont été consacrés à l'installation sur son terrain principal, Lod, ainsi qu'à quelques repérages sur un second terrain, Kiryat Gat. C'est auprès du voisinage, dans les espaces commerciaux de la localité (marché hebdomadaire, épiciers, supermarchés, centre commercial), ainsi qu'avec une branche transversale de la municipalité, dirigée par Aviv Wasserman, en charge de « dynamiser » la vie locale que le travail de terrain se construit progressivement. Ces deux entités urbaines sont des villes nouvelles, dites « villes de développement », pour lequel un article a été publié, mettant en perspective kibboutz et villes de développement afin de saisir les dynamiques d'aménagement du territoire relatives au sionisme, dans son historicité, avant et après 1948, jusqu'aux évolutions sociologiques les plus récentes. Enfin, les supermarchés Rami Lévy situés en zone C de Cisjordanie constituent un autre terrain en cours. Ce terrain est plus avancé : une publication est d'ores et déjà en évaluation et devrait paraître d'ici fin 2014 dans la revue *Territoire en mouvement*. La recherche comporte également certains points communs avec celle sur Lod, ville mixte, en raison du côtoiement dans ces Rami Lévy là d'Israéliens et de Palestiniens. La coexistence dans ces espaces commerciaux interroge de façon originale l'espace israélo-palestinien dans sa conflictualité singulière.

Ariel Handel, post-doctorant CRFJ-Fondation Bettencourt Schueller a pour sujet « **les barrières à la paix en Israël/Palestine : temps, espaces, mobilités et perceptions** ». Si la solution de base au conflit semble être celle de la partition en deux états-nations avec, grosso modo, la ligne verte comme terme de référence, cette recherche traite des modes fonctionnels des régimes israéliens de séparation, se concentrant sur leurs conséquences spatiales, sociales et politiques. Cette politique générale produit en fait des frontières remodelées selon le temps et l'espace. Sur le terrain, le mécanisme de contrôle israélien impose différents régimes temporels entre populations distinctes. Cette dialectique d'accélération/ralentissement sur des critères de citoyenneté/non citoyenneté ethnique se décline en de multiples variantes sur tout le territoire. Cette séparation temps espace crée des espaces anthropologiques distincts. Envisagée d'un double point de vue synchronique et diachronique, cette étude fait la distinction entre deux types de séparation spatiale : *la séparation territoriale* (territoires cartographiés, divisés par des frontières relativement stables) et *la séparation mobile* (fondée sur différents régimes espaces/temps. Et d'élargir la comparaison avec ce que l'on retrouve dans les villes modernes, divisées en espaces « normaux », bidonvilles et gated communities, entre lesquels la séparation repose plus sur la mobilité et l'usage spatial que sur des séparations physiques clairement démarquées.

Plusieurs chercheurs apprentis ou confirmés sont venus renforcer le pôle contemporain, qui, via des missions ou des stages, ont contribué à son développement par leur conférence, l'avancement d'un projet de recherche ou l'initiation à de nouvelles problématiques.

C'est ainsi que **Yann Scioldo-Zürcher** (CNRS, Migrinter UMR 7301) a effectué plusieurs missions sur la question des **processus et trajectoires migratoires** comparées des populations juives d'Afrique du Nord, pour étendre sa recherche aux **migrations internationales comparées** en histoire du temps présent. Ses différentes missions lui ont permis de travailler en archives, de participer à de nombreuses activités du CRFJ et de mettre sur les rails un séminaire de recherche avec l'université de Tel Aviv.

Cédric Parizot (CNRS, IREMAM), a bénéficié d'une mission pour mettre à jour les données récoltées lors de son affectation au CRFJ entre 2007 et 2010 sur **l'économie informelle de la séparation entre la Cisjordanie et Israël**. Ce terrain est venu alimenter l'écriture d'un ouvrage sur les réseaux de contrebandiers et les passeurs dans le sud de l'espace israélo-palestinien. À travers l'évolution de leurs pratiques, le projet est de tenter de cerner les réajustements des modes de fonctionnement des dispositifs de contrôle israéliens. Sur notre invitation, une conférence a été donnée au CRFJ le 20 mars 2013 intitulée : « Du Kit kat au 4x4 : la séparation vue sous l'angle des trafics de biens de consommation courante entre Israël et la Cisjordanie ».

Invité par le CRFJ dans le cadre du *workshop* « The EU, Israel and the 'Arab Spring' States: beyond the Status Quo », organisé conjointement avec l'Université hébraïque de Jérusalem les 22 et 23 mai 2013, **Matthieu Cimino** (Sciences Po Paris) a présenté une communication intitulée « 'Perpetual Check': A Contemporary History of Israeli-Syrian-Lebanese Relations after the Arab uprisings (2011-2013) ». L'objet de cette intervention était d'analyser les réverbérations (*spillover effects*) de la révolution syrienne de l'autre côté de ses frontières, et tout particulièrement au Liban et en Israël, notamment l'implication massive du Hezbollah dans le conflit et l'attentisme libano-israélien. Un sujet appelé à être publié sous forme d'article dans le prochain *Bulletin* du CRFJ. **Samuel Ghiles-Meilhac** (CADIS) a lui aussi été invité à apporter sa contribution au workshop EU, au travers d'une communication intitulée « The Israel Factor in the European Perception of the Arab Spring ».

La mission réalisée par **Danny Trom** (CNRS, EHESS) en Israël lui a permis d'avancer sur son projet d'HDR en **socio-philosophie du politique**, « Configuration critique et réalisation. Étude sur la création de l'État d'Israël ». Celle de **Marc Hecker** (CERI-Sciences Po) a donné lieu à une conférence au CRFJ sur le thème de son ouvrage « **Intifada française ? De l'importation du conflit israélo-palestinien**, Ellipses, 2012 ». **Malik Boumédiène** (MC Université Toulouse le Mirail) a fait une présentation au séminaire recherche du CRFJ sur « les transitions démocratiques dans le monde arabe : approche politique et constitutionnelle ». Quant à **Guillaume Vareilles**, professeur d'histoire dans le secondaire passionné par la **question des frontières au Proche Orient**, il a consacré son été à consulter différents fonds d'archives pour approfondir ses connaissances sur les limites administratives autour de Jérusalem pendant la période du mandat britannique. Il a rédigé un texte à paraître dans le prochain *Bulletin du CRFJ* à lire comme un essai sur les limites, les temps et les lieux.

Il est à noter que les travaux de certains de ces chercheurs ont donné lieu à une présentation à la chancellerie de Tel Aviv.

Enfin, le CRFJ a accueilli un certain nombre de **stagiaires** de Master (toujours plus nombreux) principalement encadrés par **Vincent Lemire et Olivier Tourny**. Outre la rédaction de leurs mémoires respectifs, la plupart d'entre eux ont alimenté par leur contribution au *Carnets du CRFJ* :

- **Clémence Lehec** (ENS-Lyon) qui a produit un travail déjà approfondi sur le Street Art Separation Wall, et dont la collaboration avec **Laurent Davin** (CRFJ) a donné lieu à la création d'un Site Web remarquable : <http://street-art-separation-wall.tumblr.com/> ;

- **Servane Thibaud** (Sciences Po Paris), « Préparer la paix par le bas. Dialogues citoyens entre israéliens et palestiniens »
- **Jordi Francès** (Université Lumière Lyon 2), « la vieille ville dans les négociations internationales sur le statut de Jérusalem »
- **Chloé Rosner** (Université Paris IV), « Pour une histoire contextuelle de l'archéologie juive et israélienne au 20^e siècle »
- **Charlotte Becquart** (UPEM), « Territoire sacré, territoire habité : les deux mémoires de Silwan »
- **Violette Garcia** (Université Paris 1), « Habiter la vieille ville de Jérusalem, entre patrimoines et stratégies territoriales »
- **Hermine Costa** (Université Rennes 2), « La diplomatie culturelle en contexte de tensions politiques dans une ville divisée: l'exemple du Centre Culturel Chateaubriand »
- **Clémence Vendryes** (ENS – Lyon), « Une géographie spectrale de Jérusalem : les cimetières du Mont des Oliviers »

Publications 2013 et en cours

- **Becquart Charlotte**, « Territoire sacré, territoire habité : les deux mémoires de Silwan », *Les Carnets du CRFJ*, Hypothèses.org, 2013
- **Handel Ariel**, « Gated/Gating Community: The Settlement complex in the West Bank », *Transactions of the Institute of British Geographers*, 2013, DOI: 10.1111/tran.12045
- **Handel Ariel**, « Movement », in Tali Hatuka and Tovi Fenster (eds.) *The Planners, Resling*, 2013
- **Handel Ariel**, « What Are We Talking About When We Talk About Geographies of Occupation? », in Cedric Parizot and Stephanie Latte Abdallah (eds.), *The shadows of the Wall: Israelis and Palestinians between Separation and Occupation*, Ashgate, sous presse
- **Handel Ariel**, « The Housing Regime in the West Bank and the Gaza Strip, 1967-2012 », in Haim Yacobi and Shlomit Benyamin (eds.) *Housing Regime in Israel* (Van Leer and Hakibutz Hameuhad), à paraître
- **Heymann Florence**, « La kippa dans la poche. Sortir du sionisme religieux en Israël », *Ethnologie française*, Vol. 43, p. 651-659, 2013
- **Heymann Florence**, « Vivre sans "foi ni loi" (juive) en Israël aujourd'hui », in M. G. Wolkowicz (éd.), *Un monde en Trans – tensions et défis éthiques dans le monde contemporain*, Paris, Éditions des Rosiers, 2013
- **Heymann Florence**, « Les ghettos, lieux de résistance juive », in Ivan Jablonka et Annette Wieviorka (eds), *Nouvelles perspectives sur la Shoah*, Paris, PUF, p. 81-90, 2013
- **Heymann Florence**, compte-rendu de Berger Mathieu, Cefai Daniel, Gayeet-Viaud (dir), *Du civil au politique. Ethnographies du vivre-ensemble*, Bruxelles, Peter Lang, 2011, *Archives de sciences sociales des religions*, Bulletin bibliographique, 164, octobre-décembre p. 139-140, 2013
- **Heymann Florence**, Chapitre 14. « Identités erratiques et dissidences dans le monde religieux juif en Israël », in *Interventions sociales et faits religieux. Les paradoxes des logiques identitaires*, sous la direction de Daniel Verba et Faïza Guélamine, Paris, Presses de l'EHESP, p. 229-245, 2014
- **Heymann Florence**, « Des 'enfants de papier' aux 'parents de papier'. Les albums de famille entre mémoire et oubli », in *Roumanie, Israël, France : parcours juifs*.

- Hommage au professeur Carol Iancu, textes rassemblés par Danielle Delmaire, Lucian-Zeev Herscovici, Felicia Waldman, Paris, Honoré Champion, p. 435-449, 2014
- **Heymann Florence**, « Les marranes du XXI^e siècle », in *Les minorités invisibles, à paraître*
 - **Lehec Clémence**, « Le Street Art aux frontières dans l'espace israélo-palestinien. Trois études de cas : Jérusalem Ouest, Bethléem, Tel Rumeida », résumé de Master, *Les Carnets du CRFJ*, Hypothèses.org, 2013
 - **Merza Éléonore**, « Vivre ensemble et vivre mieux sont-ils (in)compatibles : retour sur J14, le premier mouvement social israélien », *Raison Publique, sous presse*
 - **Morvan Yoann**, « Dépolluer les eaux d'Istanbul ? De la Corne d'or aux sources du Cendere, coupe transversale des contradictions du développement urbain durable dans la mégapole turque » (avec B. Chauvel, EHESS Paris), in Lagane, J. (dir.), *Les défis de la durabilité urbaine en Méditerranée : une dialectique Sud/Nord*, MMSH, 2013
 - **Morvan Yoann**, « Kibboutz et "villes de développement" en Israël : Les utopies sionistes, des idéaux piégés par une histoire tourmentée », (avec Y. Achouch, Université de Haïfa), numéro spécial Utopie de la revue *Justice spatiale*, n° 5 décembre 2012-juillet 2013
 - **Morvan Yoann**, « Transformations de l'offre commerciale et transformations urbaines à Istanbul » (avec J.-F. Pérouse et C. Martin), *Annales de la recherche urbaine*, dossier « Ville et commerce », n° 108, 2013
 - **Morvan Yoann**, « Istanbul, entre évictions forcées et réappropriations citoyennes », *Études foncières*, n° 164, juillet-août 2013
 - **Morvan Yoann**, « Istanbul, un désir d'événementialité », *Urbanisme* n° 389, juillet-août 2013
 - **Morvan Yoann**, « Géopolitique et métropolisation, le rôle de "minorité intermédiaire" des Juifs d'Istanbul », *Espaces et sociétés*, dossier "Minorités, métropoles et mondialisation", n° 154, septembre 2013
 - **Morvan Yoann**, « L'aménagement du grand Istanbul : entre ambition géopolitique mondiale et enjeux fonciers locaux. Le troisième pont sur le Bosphore », *Hérodote*, dossier spécial Turquie, n° 148, avril 2013
 - **Morvan Yoann**, « Le Téhéran des quartiers populaires », compte-rendu de lecture de l'ouvrage sous la direction de Mina Saïdi-Sharouz, paru en octobre 2013 (Karthala, collection Hommes et sociétés), dans *Les Cahiers d'EMAM*, n° 23, et *Jadaliyya*, rubrique Cities, publié en avril 2014.
 - **Morvan Yoann**, « Cultures alimentaires des Juifs d'Istanbul et produits cachers turcs dans la globalisation », article accepté
 - **Morvan Yoann**, « Rami Lévy au cœur du conflit israélo-palestinien, des "supermarchés de la paix" aux frontières multiples », *Territoire en mouvement*, dossier "Activités marchandes et pratiques de la frontière », article soumis
 - **Pilotto Chiara**, traduction italienne du livre *Ripoliticizzare il mondo*, collection d'essais de Didier Fassin, Ombre Corte, Verona, mai 2014
 - **Plessix (Jochaud du) Caroline**, « Jérusalem : séparation improbable, statu quo intenable », *Telos*, <http://www.telos-eu.com/fr/vie-politique/jerusalem-separation-improbable-statu-quo-intenabl.html>, 5 mars 2013
 - **Plessix (Jochaud du) Caroline**, « L'Europe et Israël », *Telos*, <http://www.telos-eu.com/fr/globalisation/politique-internationale/leurope-et-israel.html>, 30 août 2013

- **Plessix (Jochaud du) Caroline & Tovias, Alfred** (dir.), « The EU, Israel and the Arab Spring states: Beyond the Status Quo », *Bulletin du Centre de recherche français à Jérusalem*, 25, à paraître
- **Rokem Jonathan**, « Politics and Conflict in a Contested City - Urban Planning in Jerusalem under Israeli Rule ». *Bulletin du Centre de recherche français à Jérusalem*, 24, 2013
- **Rokem Jonathan & Yacobi Haïm**, « Contested Urbanism - Learning from Jerusalem », *Environment and Planning - A*, Pion, submitted
- *Alegra, M., *Bono, I., ***Rokem Jonathan**, with Casaglia, A., Marzorati, R. and Yacobi, H., « Critical Commentary. Rethinking cities and protests in Middle East and North Africa. Urban Studies » - 50(9) p. 1675–1688 [*Leading authors], 2013 (<http://usj.sagepub.com/content/50/9/1675>)
- **Rokem Jonathan**, « This is not Scandinavia - Comparing Housing Policy and Segregation in Israel and Sweden », in Benjamin ,S, & Yacobi, H (eds.) *The Israeli Housing Regime: Property, Ownership and [In]Justice*, Hakibutz Hameuchad and Van Leer Institute Jerusalem, forthcoming (in Hebr.)
- Alegra, M., **Rokem Jonathan**, « Planners amidst the storm: Planning and politics in the contested metropolitan area of Jerusalem », In Gualini E. (eds.) *Planning/Conflict: Critical Perspectives on Contentious Urban Development*, Routledge, RTPI Series, forthcoming
- **Rokem Jonathan**, Book Review: Scott A. Bollens, « City and Soul in Divided Societies », Routledge 2012, in *Traditional Dwellings and Settlements Review*, 24.2, University of California Berkeley, 2013
- **Rosner Chloë**, « Pour une histoire contextuelle de l'archéologie israélienne », *Les Carnets du CRFJ*, Hypotheses.org, 2013
- **Scioldo-Zürcher Yann**, « Les migrations vers Israël des populations juives du Maroc. Une approche statistique et sérielle inédite », *Les Carnets du CRFJ*, Hypotheses.org, 2013
- Brooks David B., **Trottier Julie & Doliner Laura**, « Changing the nature of transboundary water agreements: the Israeli-Palestinian case », *Water International*, p.1-16, 2013, <http://dx.doi.org/10.1080/02508060.2013.810038>
- **Julie Trottier**, David B. Brooks, « Academic Tribes and Transboundary Water Management: Water in the Israeli-Palestinian Peace Process », *Science & Diplomacy*, 2, no. 2, p. 60-80, 2013
- **Julie Trottier**, « The social construction of water management at the intersection of international conflict : The Case of Al Auja », *Eurorient*, N° 44, *La géopolitique de l'eau au Moyen-Orient : constantes ou changements*, Eurorient, ed.: Pierre Berthelot, p. 161-188, 2013
- **Vareilles Guillaume**, « Des limites pour un district », *Les Carnets du CRFJ*, Hypotheses.org, 2013
- **Vareilles Guillaume**, « Les espaces frontaliers autour de Jérusalem pendant le mandat britannique. Essai sur les limites, les temps et les lieux », *Bulletin du CRFJ*, 25, à paraître

Séminaires, Colloques, Conférences, Cours

- **Cimino Matthieu**, « 'Perpetual Check': A Contemporary History of Israeli-Syrian-Lebanese Relations after the Arab uprisings (2011-2013) », *The EU, Israel and the 'Arab Spring' States: beyond the Status Quo*, CRFJ – HUJI International Workshop, 22 et 23 mai 2013

- **Handel Ariel**, *CityState*, Minerva Humanities Center, Tel Aviv University, seminar conference organizer and presenter, June 2013
- **Handel Ariel**, *Emotional Geographies*, Groningen, seminar session organizer and presenter, July 2013
- **Hecker Marc**, « La France et l'imporatation du conflit israélo-palestinien », Cycle de conférences du CRFJ, 10 avril 2013
- **Heymann Florence**, « Évolution des identités religieuses en Israël aujourd'hui », Colloque international « Interventions sociales et faits religieux », ISFR, Université Paris 13, 22-23 avril 2013
- **Heymann Florence**, « Les minorités invisibles : diversité et complexité (ethno)sociolinguistiques », Laboratoire DIPRALANG, Université Montpellier 3. 28-29 novembre 2013
- **Heymann Florence**, Conférence donnée à une délégation de l'UEJF, vendredi 9 août 2013, au CRFJ, sur les identités religieuses en Israël
- **Heymann Florence**, Séminaire de recherche du CRFJ, « Les marranes du XXI^e siècle en Israël », 13 décembre 2013
- **Heymann Florence**, « L'influence de la diaspora ultra-orthodoxe sur les *haredim* en Israël », *Les espaces de la diaspora. Centralités et fidélités multiples*, Séminaire international du GDRI SAJ, Université Toulouse le Mirail, Maison de la recherche, 25-26 mars 2014
- **Morvan Yoann**, « Les Juifs d'Istanbul, une frontière en mouvement », communication dans le séminaire organisé par M. Agier (directeur d'études à l'EHESS), avec A. De Biase (École Nationale Supérieure d'Architecture de Paris La Villette) et A. Raulin (Université Paris Ouest Nanterre), "Frontières et mouvements de la ville. Comparaisons internationales en anthropologie urbaine", Paris EHESS, 21 février 2013
- **Morvan Yoann**, « Quba libre ! », communication dans le séminaire organisé par M. Péraldi (CADIS EHESS), "Le capitalisme des parias. Formes sociales et urbaines des économies marchandes transnationales", Paris EHESS, 6 mars 2013
- **Morvan Yoann**, « De quel quartier Viaport est-il le centre commercial ? Quelques considérations sur la dis-location du quartier à l'ère du néolibéralisme et de l'urbain généralisé », communication aux journées d'études internationales "Le quartier : le retour ou la fin ?", Istanbul, IFEA, 2 et 3 mai 2013
- **Morvan Yoann**, « Dynamiques d'insularités, enclavements multiscalaires et participation à l'économie métropolitaine : le cas des Juifs d'Istanbul », journée d'étude internationale du séminaire "Sociétés urbaines méditerranéennes et levantines. Histoire et anthropologie". Organisé par F. Mermier (CNRS/EHESS), M. Couroucli (CNRS/EFA), J.-F. Pérouse (IFEA), M. Anastassiadou (INALCO), Paris, INALCO, 3 juin 2013
- **Morvan Yoann**, « Manifestations et transformations urbaines d'Istanbul », communication dans le cadre de l'université d'été « Rue, univers sociaux, espaces » du programme « La rue comme lieu d'expression politique » de Agence Universitaire de la Francophonie (AUF). Istanbul, IFEA, 15 juillet 2013
- **Morvan Yoann**, « Ambivalence de la politique urbaine de l'AKP : le cas des espaces publics à Istanbul », séminaire de l'Observatoire urbain IFPO / USR 3135, 8 octobre 2013
- **Morvan Yoann**, « Trames et branchements : productions et circulations textiles et informatiques », communication au colloque international "Intégration(s) en Méditerranée", organisé par L. Vignal et B. Montabone (UMR 6590 Espaces et Sociétés/Université Rennes 2), Rennes, 24 et 25 octobre 2013

- **Morvan Yoann**, « Secteurs socio-ethniques, polarisations politico-urbaines et porosités des consommations. Mises en perspectives des cas turcs et israéliens », séminaire "Diasporas, migrations, religions", animé par Ch. Bordes-Benayoun, F. Dupuy et G. Valtchinova (LISST/ UMR 5193), Toulouse, 28 février 2014
- **Parizot Cédric**, « Du Kit kat au 4x4 : la séparation vue sous l'angle des trafics de biens de consommation courante entre Israël et la Cisjordanie », Cycle de conférences du CRFJ, 20 mars 2013
- **Pilotto Chiara**, présentation de sa thèse en préparation *Transformations de la mobilité et de l'intimité dans l'espace frontalier Bethléem/Jérusalem*, École Doctorale, Université Milano-Bicocca, 12 février 2013
- **Pilotto Chiara**, assistante d'enseignement de Master, Méthodologie de la recherche en Anthropologie, Université Milano-Bicocca, mars-mai 2013
- **Pilotto Chiara**, présentation du cadre théorique de sa thèse en préparation, séminaire de recherche du CRFJ, 17 janvier 2014
- **Plessix (Jochaud du) Caroline**, organisation et coordination de *The EU, Israel and the 'Arab Spring' States: beyond the Status Quo*, CRFJ – HUJI International Workshop, 22 et 23 mai 2013
- **Plessix (Jochaud du) Caroline & Benedetta Caroline**, « The EU, Israel and the Arab Awakening: Clashing perceptions, diverging policies? », *The EU, Israel and the 'Arab Spring' States: beyond the Status Quo*, CRFJ – HUJI International Workshop, 22 et 23 mai 2013
- **Plessix (Jochaud du) Caroline**, « Norms resistance in EU External Action: the Case of Israel's exports to the EU from the Palestinian Occupied Territories », EUSA Conference, Batlimore Maryland, mai 2013
- **Rokem Jonathan**, « Rethinking Cities through Protest - The Arab Spring and the Mobilization of Urban Dissent », Association of American Geographers (AAG) Annual Meeting, Los Angeles, USA, April 2013
- **Rokem Jonathan**, « The Arab Spring and Role of the EU in Resolving Jerusalem's Urban Planning Conflict », *The EU, Israel and the 'Arab Spring' States: beyond the Status Quo*, CRFJ – HUJI International Workshop, 22 et 23 mai 2013
- **Rokem Jonathan**, « Community Engagement in Planning - Exploring the way forward in Europe and Israel », The Second Annual Conference of Young Israeli Researchers in European Studies, Ben Gurion Univ., May 2013
- **Scioldo Zürcher Yann**, « Devenir métropolitain, histoire des trajectoires sociales de rapatriés », Cycle de conférences du CRFJ, 8 mai 2013
- **Scioldo Zürcher Yann**, « Vers un atlas des Alyot. Une (géo-socio) histoire de l'espace migratoire israélien, des origines de l'État à nos jours », séminaire de recherche du CRFJ, 23 octobre 2013
- **Julie Trottier**, *Facing Peace Building and Water Management in a Context of Legal Pluralism*, conférence donnée au congrès annuel du European Consortium for Political Research Conference, 5 Septembre 2013, Bordeaux
- **Julie Trottier**, *Terre et eau : deux solitudes ? Tentative d'intégration de deux littératures au développement parallèle* - conférence plénière aux doctorales du GIS foncier, Montpellier, le 21 octobre 2013 – mise en ligne sur le site http://www.pole-foncier.fr/agenda/les-journees-doctorales/item/troisiemes-journees-doctorales-du-pole-foncier-2013.html?category_id=16
- **Julie Trottier**, présentation aux étudiants de science politique accueillis par le CRFJ, 25 janvier 2013
- **Julie Trottier**, présentation du projet « De terres et d'eaux », réunion du programme Agrobiosphère, ANR, Paris, 19 février 2013

- **Julie Trottier**, présentation de travaux à l'ambassade de France, Tel Aviv, 7 février 2013
- **Julie Trottier**, « Eau, Pouvoir et Société », cours de 21 heures donné à AgroParisTech, centre de Montpellier, les 18, 19, 20, 21 février 2013
- **Julie Trottier**, *La construction politique du discours scientifique et des choix technologiques concernant l'eau depuis l'irrigation traditionnelle au dessalement d'eau de mer : Le cas israélo-palestinien*, 27 février 2013, Cycle de conférences du CRFJ
- **Julie Trottier**, présentation de ses travaux de recherche au bureau de l'Union Européenne, Jérusalem, 18 mars 2013
- **Julie Trottier**, présentation de ses travaux à la FAO, Jérusalem, le 1er juillet 2013
- **Julie Trottier**, « How to tackle the study of traditional land use », cours de master en géographie, Bir Zeit Univ., 25 mai 2013

Encadrement de la recherche

- **Plessix (Jochaud du) Caroline**, direction du séminaire Sciences-Po du CRFJ 2013-2014
- **Julie Trottier**, direction d'un post-doctorat de Beltran Munoz Maria en sciences de l'environnement
- **Julie Trottier**, direction de thèse en géographie 4^{ème} année de Fustec Klervi
- **Julie Trottier**, direction de thèse en Sciences Po 4^{ème} année de Guerrin Joana
- **Julie Trottier**, direction de thèse en Sciences Po 3^{ème} année de Gay Laurianne
- **Julie Trottier**, direction de thèse en Sciences Po 2^{ème} année de Castellano Aimée
- **Julie Trottier**, direction de thèse en géographie 1^{ère} année de Leblond Nelly
- **Julie Trottier**, co-direction d'une thèse de doctorat en géographie de Kricka Thomas
- **Julie Trottier**, direction de stage post-master de Muhlig Inge (Wagenigen Univ.), gestion de la terre et de l'eau.
- **Julie Trottier**, direction de mémoire de stage de master 1 de Paris Elora (AgroParisTech), en agronomie et développement

Institutions et collaborateurs principaux

- Archives nationales (Paris)
- Ben Gurion Univ.
- Ben Zvi Institute
- Birzeit Univ.
- Hebrew University of Jerusalem
- Bezalel Urban Design Program
- Cambridge Univ. (Geography)
- Centro de Investigação e Estudos de Sociologia (CIES)
- EHES
- FAO, Jerusalem (Food and Agriculture Organisation of the United Nations)
- FOEME, Tel Aviv (Friends of the Earth Middle East)
- GDRI, Socio-anthropologie des Judaïsmes
- IIAC
- LAIOS
- Sciences Po Paris
- TRAM

- WEDO, Bethlehem (Water and Environmental Development Organization)
- Abdelfattah Kamal (Université de Birzeit, géographie)
- Achouch Yuval, Haïfa Univ
- Al Khatib Nader (WEDO)
- Allegra Marco (CIES)
- Ayasa Azzam Saleh (FAO)
- Ben-Amos (Tel Aviv Univ.)
- Bordes-Benayoun Chantal (LISST)
- Bromberg Gidon (FOEME, Tel Aviv)
- Garb Yaakov (Ben Gurion University)
- Huss Boaz (Ben Gurion Univ.)
- Pouzol Valérie (Univ. Paris 8)
- Rak Guy (HUJI)
- Rosen Gillad (HUJI)
- Shafir Gershon (California Univ.)
- Tobias Alfred (HUJI)
- Tsur Yaron (Tel Aviv Univ.)
- Yacobi Haïm (Bezalel)

Financements, bourses

- **Handel Ariel**, boursier doctorant CRFJ – Fondation Bettencourt Schueller, 2013-2014
- **Merza Éléonore**, boursière post-doctorante CRFJ, 2012-2013
- **Morvan Yoann**, boursier post-doctorant CRFJ – Fondation Bettencourt Schueller, 2013-2014
- **Pilotto Chiara**, boursière doctorante CRFJ, 2013-2014
- **Plessix (Jochaud du) Caroline**, boursière doctorante CRFJ – Fondation Bettencourt Schueller, 2012-2013
- **Rokem Jonathan**, boursier doctorant CRFJ – Fondation Bettencourt Schueller, 2012-2013
- **Trottier Julie**, ANR « De terres et d'eaux », début le 1^{er} janvier 2013 – fin le 30 déc 2016. Financement de 579 231,44€ - coordinatrice du projet et responsable du terrain palestinien

Médias

- **Heymann Florence**, « Sortir de la religion en Israël », *Monde des Religions*, interview du 17 juin 2013
- **Heymann Florence**, « Vagues de suicides dans la communauté des « sortants » du monde ultra-orthodoxe », *I24 News*, interview du 6 février 2014
- **Heymann Florence**, « La conscription des ultra-orthodoxes », *I24 News*, interview du 16 février 2014
- **Lehec Clémence** (ENS – Lyon) & **Davin Laurent** (CRFJ), création du Site Web « Street Art Separation Wall », <http://street-art-separation-wall.tumblr.com/>
- **Morvan Yoann**, « Allez vite voir Istanbul avant que la ville ne ressemble à Dubaï... », <http://www.slate.fr/story/75413/istanbul-urbanisme>
- **Morvan Yoann**, « Istanbul : les enjeux politiques du développement urbain », entretien,

- <http://www.lesclesdumoyenorient.com/Istanbul-les-enjeux-politiques-du.html>
- **Morvan Yoann**, « Pourquoi Istanbul, mégapole eurasienne, est saisie par la folie des grandeurs », collaboration, <http://www.latribune.fr/actualites/economie/international/20131015trib000790723/pourquoi-istanbul-megapole-eurasienne-est-saisie-par-la-folie-des-grandeurs.html>
- **Morvan Yoann**, « Turquie – Israël », Interview sur la chaîne de télévision *I24 News* le jeudi 27 mars 2014

Divers

- **Julie Trottier**
Évaluatrice scientifique pour les projets soumis au programme DIM ASTREA de la région Ile de France
Évaluatrice d'articles soumis à des journaux à comité de lecture:
Geoforum, Environmental policy and governance, Water International
Établissement de convention avec une université locale
Participation en mai 2013 à la mission de l'Université Montpellier 3 pour conclure une convention de coopération avec l'université Bir Zeit. Chargée, au sein de cette mission, de développer l'accord de coopération entre les départements de géographie des deux universités.

Axe 4 – Nouvelles disciplines

Responsable : Ira NOVECK

1 – Programme « Sciences cognitives »

Le souhait de recruter un chercheur dont les travaux sont par définition à la croisée de disciplines s'est matérialisé par l'affectation d'**Ira Noveck** (DR-CNRS) et l'introduction d'un nouveau champ de recherche en sciences cognitives, au carrefour entre psychologie, langage et neurosciences, entre Sciences de la vie et Sciences humaines et sociales. Dans le cadre de leur doctorat respectif, **Tiffany Morisseau** (ISC - Université Lyon 2) et **Déborah Marciano** (HUJI - Centre for Rationality) sont venues renforcer le programme.

Ira Noveck, affecté au CRFJ depuis septembre 2011, a poursuivi plusieurs lignes de recherche, principalement sur la *pragmatique expérimentale* et sur la *linguistique historique*.

Pragmatique expérimentale

Le premier projet porte sur **l'inférence contrastive**, un phénomène pragmatique par lequel donner une information supplémentaire pour désigner un objet (dire *le lapin marron* plutôt que *le lapin*) amène l'interlocuteur à inférer l'existence d'un contraste entre deux objets de même nature (il y a un lapin, il est marron) avec une information inférée par le récepteur (il ya d'autres lapins). L'étude qui a été réalisée a permis de montrer que ce type d'inférence n'est pas réalisé de façon systématique, notamment chez les **enfants**. Ces travaux ont fait l'objet d'une publication dans *Journal of Child Language*.

Dans une autre série d'expériences, un protocole eye-tracking a été utilisé pour déterminer la tendance des individus à être pertinents dans la manière de faire référence à des objets. La question posée est celle de savoir si, dans le cas d'interactions avec plusieurs personnes, une expression précédemment utilisée par un premier locuteur va rendre plus difficile la compréhension d'une expression différente utilisée par un deuxième locuteur pour désigner un même objet. Les résultats de cette série d'expérience suggèrent, de manière assez surprenante, que ce n'est pas le cas. Ils sont décrits dans un article actuellement en révision dans le journal *Language and Cognitive Processes*. Ce type de questions fait actuellement l'objet d'un débat passionné au sein de la littérature psychologique.

Un autre projet porte sur le lien entre **coalitions sociales et le langage**. Étant donnée l'importance théorique de l'identité sociale du locuteur dans la référence, il s'agit d'analyser l'hypothèse selon laquelle deux « étrangers » menant une tâche référentielle ne mettraient pas en jeu leurs habilités de *mindreading* de la même manière que le feraient deux individus socialement proches. Ce projet est mené avec **Tiffany Morisseau**, doctorante sous la direction d'Ira Noveck. Les techniques utilisées impliquent de l'électromyographie, des études comportementales et de l'eye-tracking. Les résultats d'une première étude suggèrent que lorsqu'un enjeu d'appartenance sociale existe entre le sujet et le locuteur, la compréhension d'une inférence a plus d'effets cognitifs sur le sujet. Un

article est actuellement en révision dans le journal *Cognition* et d'autres résultats sont en cours d'analyse.

Un projet sur **l'ironie** est également en cours, avec l'analyse des effets *on-line* en hébreu lorsqu'un mot révèle la nature ironique d'un énoncé. Les résultats d'une étude antérieure en comportement et en IRMf (Spotorno, Koun, Van der Henst, Prado, & Noveck, 2012, Spotorno *et al.*, 2012; Spotorno & Noveck, *under review*) ont montré qu'un énoncé requiert un temps de lecture plus long que le même énoncé compris littéralement. Depuis le succès de ce projet, une collaboration intéressante a été développée avec **Simone Shamay-Tsoory**, chercheuse à **l'Université de Haifa**, portant sur le rôle joué par la théorie de l'esprit dans des activités comme le langage. Les aires cérébrales situées autour de la jonction temporo-pariétale (coté droit) ont été inhibées ou non pendant la lecture des phrases ironiques avec un protocole en tDCS (stimulation transcrânienne). Les résultats ont montré que l'inhibition de ces aires cérébrales ralentissait la capacité des individus à intégrer les phrases ironiques.

Linguistique historique

En collaboration avec **Eitan Grossman**, chercheur au *Language, Logic and Cognition Center* de **l'Université hébraïque de Jérusalem**, un programme de recherche est en cours développement, qui s'inspire du programme international *Experimental Pragmatics*, initié au début des années 2000 et qui a depuis pris beaucoup d'ampleur. Sont réunis dans ce programme des experts en linguistique historique et en pragmatique expérimentale pour favoriser l'échange de différentes approches et introduire de nouveaux champs d'expérimentation. Il n'est pas surprenant que cette confluence soit née dans le cadre d'une collaboration franco-israélienne dans la mesure où la linguistique historique et la pragmatique expérimentale ont été beaucoup développées respectivement en Israël et en France.

Les travaux de **Tiffany Morisseau** pendant l'année 2013 se sont articulés autour de quatre études sur les effets d'appartenance sociale sur le traitement des inférences dans la communication humaine. Ces études seront incluses dans sa **thèse** dont la soutenance est prévue en octobre 2014. Elle a bénéficié pendant cette année d'une bourse d'études doctorales de la **Fondation Bettencourt Schueller**. La première étude est une étude développementale portant sur les **capacités d'inférence** des enfants de 3 et 5 ans dans la communication. L'article a été écrit et publié dans *Journal of Pragmatics*. La deuxième étude porte sur le rôle des relations d'appartenance politique dans la compréhension d'inférence, avec un premier volet en électromyographie réalisé en 2012 et un deuxième volet comportemental. Les données comportementales de cette étude ont été recueillies en France au début de l'année puis analysées au CRFJ. Ces données ont fait l'objet d'un article soumis et actuellement en revue dans *Cognition*. Les données de deux dernières études ont été acquises entre juillet et octobre 2013, et analysées au CRFJ à partir d'octobre. L'une est la suite de l'étude développementale chez les enfants de 5 ans, qui étudie le rôle du sexe du locuteur dans la production d'inférences. Les résultats obtenus réclament de nouveaux tests. L'autre est une étude en eye-tracking réalisée chez les adultes pour étudier le rôle des relations d'appartenance sociale dans une interaction. Les résultats obtenus se sont révélés très novateurs et un article sur ces résultats est actuellement en cours de rédaction.

Les recherches menées par **Deborah Marciano** dans le cadre de sa **thèse en économie comportementale** soutenue par la **Fondation Bettencourt Schueller** se sont intégrées à un projet interdisciplinaire sous la direction d'Ira Noveck, au carrefour de la psycholinguistique, de l'économie expérimentale et de la psychologie sociale. Ce projet s'est inscrit dans une volonté d'intégrer dans une même étude des concepts similaires (théorie de l'esprit, capacité inférentielle, *level-k reasoning*) développés dans des littératures différentes. Notamment, les expériences réalisées ont visé à mettre en perspective les différences et ressemblances dans l'utilisation des concepts et des tests développés dans ces littératures, avec l'objectif de mieux comprendre les processus cognitifs impliqués dans la perception de messages ironiques.

2 - Opération Master 2 « Psychanalyse et médecine »

Une convention de coopération entre l'université Paris 7-Descartes et le CRFJ (via le CNRS) a été signée en 2012 pour l'ouverture d'un Master 2 recherche « **Psychanalyse et Médecine** » à destination d'étudiants locaux. Bien que de dimension modeste (7 étudiants) et envisagé sur deux ans, il s'agit-là d'un projet pilote, pionnier par la délocalisation d'un diplôme français au Centre. Le CRFJ a servi de Centre d'accueil pour les étudiants depuis la rentrée universitaire 2012, donnant lieu à la venue régulière d'universitaires de Paris 7 pour la formation, l'encadrement et l'organisation de séminaires à leur adresse. Comme on pouvait le craindre, l'accueil d'étudiants palestiniens au sein du programme n'a pu résister au temps, aussi bien pour des raisons pratiques que politiques. Il n'en demeure pas moins que les étudiants ayant suivi ce programme seront diplômés de l'université Paris 7 en juin prochain, leur donnant l'opportunité d'envisager des études doctorales en France.

Publications 2013 et en cours

- **Marciano-Romm D.**, Hart E., Winter E., « United in Regret: impulses of groups and Individuals in Repeated Decisions », *under review*
- **Morisseau, T.**, Davies, C. & Matthews, D., « How do 3- and 5-year-olds respond to over- and under-informative utterances? », *Journal of Pragmatics*, 59, A, 26-39, 2013
- Kronmüller, E., **Morisseau, T.** & **Noveck, I. A.**, « Show me the pragmatic contribution: a developmental investigation of contrastive inference », *Journal of Child Language*, :1-30, 2013
- **Morisseau, T.**, Mermillod, M. & **Noveck, I. A.** « How social motivation drives joke appreciation », 18th meeting of the European Society for Cognitive Psychology, Budapest, Poster, Août-Septembre 2013
- **Morisseau, T.**, Mermillod, M., Eymond, C. & **Noveck, I. A.**, « What jokes can tell us about group affiliations », *Cognition*, *under review*
- **Noveck, I. A.** & Spotorno, N., 'Experimental Pragmatics', In Jef Verschuren & J.-O. Ostman (Eds.) *Key Notions for Pragmatics*, 2013
- **Noveck, I. A.** & Spotorno, N., 'Narrowing', In Laurence Goldstein (Ed.). *Brevity*, 2013
- **Noveck, I. A.**, 'Conversational Implicature', In *Handbook on Language Development*. SAGE Press, *under press*
- Spotorno, N. & **Noveck, I. A.**, « When is irony effortful? », *Journal of Experimental Psychology : General*, *under press*
- Spotorno, N., Van der Henst, J-B, Cheylus, A. & **Noveck, I. A.**, « What's behind a P600? Integration Operations during Irony Processing », *PLOSone.*, 2013

- Bonnefond, M., **Noveck, I. A.**, Baillet, S., Cheylus, A., Delpuech, C., Bertrand, O., & Van der Henst, J-B, « What MEG can reveal about reasoning: The case of if... then sentences », *Human Brain Mapping*, 34 (3) 684-697, 2013
- Krönmüller, E., Barr, D. & **Noveck, I. A.** « Is the speaker crucial to reference assignment? » *Language and Cognitive Processes*, submitted
- Katsos, N., Cummins, C. (45 contributors plus), Sauerland, U. & **Noveck, I. A.** « Crosslinguistic Patterns in the Acquisition of Quantification », *In prep.*
- Grosse, G., Schulze, C., **Noveck, I. A.**, Tomasello, M., & Katsos, N., « Three-year-olds make inferences based on informativeness », *In prep.*

Séminaires, Colloques, Conférences, Cours

- **Marciano Déborah**, « Is it regret I see in you Brain? », *Neuroscientific Views on Affect and its Regulation in Humans*, International Conference, Université de Tel Aviv, 19 mars 2013
- **Morisseau Tiffany**, « Les inférences dans la communication humaine : pourquoi et comment s'exprime-t-on de façon indirecte ? », séminaire de recherche du CRFJ, 17 juin 2013
- **Morisseau Tiffany**, « Inference Making and Group Membership. Language, Logic and Cognition Center », Language Logic and Cognition Center, HUJI, 25 novembre 2013
- **Noveck Ira**, « Perspective and Language », *18th meeting of the European Society for Cognitive Psychology*, Budapest (Hongrie), 30 août 2013
- **Noveck Ira**, « Finding Consistency among Pragmatic Inferences », *Investigating Semantics*, Bochum, 10 octobre 2013

Encadrement de la recherche

- **Noveck Ira**, direction de thèse de Tiffany Morisseau (2010-)
- **Noveck Ira**, direction de thèse de Nicolas Ruytenboek (2013-)
- **Noveck Ira**, jury de thèse, Stefaine Reitz (Examiner), University of Mainz, juillet 2013

Institutions et collaborateurs principaux

- Center for Rationality (HUJI)
- Laboratoire L2C2, Institut des Sciences Cognitives, Lyon
- Haïfa Univ.
- HUJI (département de psychologie)
- Grossman Eitan (HUJI)
- Matthews Daniel (Sheffield Univ.)
- Mermillod Martial (Université de Grenoble)
- Shamay-Tsoory (Haïfa Univ.)
- Sperber Dan (CEU)
- Zohar Eviatar (HUJI)

Financements, bourses

- **Marciano Débora**, bourse doctorale CRFJ – Fondation Bettencourt-Schueller, Bard College, Center For Rationality (HUJI)
- **Morisseau Tiffany**, bourse doctorale CRFJ – Fondation Bettencourt-Schueller
- **Noveck Ira**, Coordinateur du projet EURO-XPRAG financé par *European Science Foundation*, <http://www.esf.org/>, 360K€, 2009-2013

Fonctions éditoriales

- **Noveck Ira**, Editorial Board *Language Acquisition* (depuis 2011)

2.1.2 Publications, communications, autres productions

Articles – ouvrages – actes de colloque – traductions :

À ce jour, le CRFJ dispose d'un *Bulletin* électronique diffusé sur Revues.org, ainsi que d'une collection d'archéologie *Mémoires et Travaux du Centre de recherche français*, chez De Boccard, Paris. Une concertation soutenue avec la cellule communication du groupe réseau des IFRE à la Fédération Maison des Sciences de l'Homme à Paris ouvre la perspective de numérisation et de diffusion électronique des ouvrages de référence du CRFJ publiés en version papier.

En 2012, l'ouverture des *Carnets* sur Hypothèses.com est venue renforcer notre dispositif en terme de visibilité. Ils sont là pour servir de tremplin d'expression aux plus jeunes et de traces pour toutes celles et ceux qui viennent en mission parmi nous. Et les *Carnets* se remplissent. Il est d'autres outils que nous avons initié cette année avec le projet *Street Art on the Separation Wall* créé par deux étudiants du Centre via Facebook et Tumblr.

Publications du CRFJ :

Le Bulletin du CRFJ, N° 24 (mise en ligne en 2013)

Sommaire :

La culture visuelle du XIX^e siècle, France et convergences internationales

Ce recueil réunit les communications du colloque *La culture visuelle du XIX^e siècle – (France et convergences internationales)* qui s'est tenu le 22 mai 2012 au CRFJ, à Jérusalem, et le 23 mai 2012 à l'Institut français de Tel Aviv. Il a été organisé par Bezalel, l'Académie d'Art et de Design de Jérusalem avec le soutien de la Société des Études romantiques et dix-neuviémistes de Paris : Shoshana-Rose Marzel et Gal Ventura pour Bezalel, José-Luis Diaz (Université Paris-Diderot), Daniel Sangsue (Université de Neuchâtel) et Philippe Hamon (Université de Paris III-Sorbonne Nouvelle) pour la SERD. Les langues du colloque étaient le français et l'anglais. Ce colloque, regroupant des chercheurs d'horizons différents autour de problématiques communes a permis d'aborder la culture visuelle du XIX^e siècle dans une perspective interdisciplinaire, associant l'histoire de l'art et l'archéologie, l'histoire, les sciences politiques, la philosophie, la linguistique, la littérature française, les études cinématographiques et les études visuelles.

Shoshana-Rose Marzel et Gal Ventura, éditrices

Shoshana-Rose Marzel

Avant-propos : La culture visuelle du XIX^e siècle – France et convergences internationales

Paradigmes philosophiques des nouveaux visuels du XIX^e siècle

Françoise Gaillard : Ob-scénité de l'objet photographié

Serge Bismuth : De l'intelligence du visuel ou du différend des images et des idées

Bérengère Chapuis : Photographie et temporalité

Photographie et société dix-neuviémiste

John McCarthy : Sketching the French and American Reaction. Toward Photography in the Nineteenth Century

Marie-Christine Garneau de l'Isle-Adam : Le daguerréotype au croisement d'un protestantisme iconoclaste et d'un catholicisme iconophile. *The Daguerreotype at the Crossroads of an Iconoclast Protestantism and an Iconophile Catholicism*

Arnaud Rykner : De la Croix à la scène, disposer du sacré. Tableau vivant et photographie mise en scène

Mihaela Gabriela Stănică : La dictature du regard. La construction du corps hermaphrodite à la fin du XIX^e siècle

Renouveaux des regards sur l'ailleurs

Irini Apostolou : Photographes français et locaux en Orient méditerranéen au XIX^e siècle. Quelques cas de collaboration

Caroline Ziolko : Jérusalem. Ville, photographie et imaginaire médiatique

Rosemary Peters : Ways of Seeing / Self (and) Otherness

Jeanne Vauloup : Le « Panorama de Jérusalem ». De Chateaubriand à Pierre Prévost.

Regards novateurs sur la ville

Liat Kosovich (Kellerman) : When Seduction Meets Desire. Posters in Fin-de-Siècle à Paris

Itzhak Goldberg : La vision de la ville par les impressionnistes et par Caillebotte

Liora Bigon et Alain Sinou : (Re-)Producing the Marché Kermel. Between Globalism and Historicism

Nouvelles techniques pour nouvelles visualités

Élodie Voillot : Vertus et vices de l'édition. La sculpture à l'époque de sa reproductibilité technique

Christophe Bardin : La part du visuel dans l'industrie d'art. L'exemple de la manufacture Daum

Inscription du visuel dans la littérature

Jean-Christophe Valtat : « Cabinets de Cristal ». Modèles techniques de l'expérience visionnaire chez Blake, Nerval et Baudelaire

Shoshana-Rose Marzel : Faire feu de tout bois. L'impact du visuel vestimentaire sur l'écriture flaubertienne

Martin Rodan : Matthias Grünewald, « le plus forcené » des peintres selon Joris-Karl Huysmans

Alice De Georges-Métral : Les Paraphrases de Huysmans. Une écriture visuelle et sonore

Clément Dessy : Rénover le regard par l'écriture. Des poètes symbolistes à l'épreuve de l'image

Rencontres textes/images

Françoise Alexandre : L'autoreprésentation graphique dans le texte épistolaire au XIX^e siècle

Anna Fierro : Illustrer Balzac. Synergie(s) texte et image au XIX^e siècle

Ben Baruch Blich : Comics at the service of information. The case of Rodolphe Töpffer

2.1.3 Manifestations scientifiques

Colloques CRFJ en partenariats		
29/04 – 02/05/13	5 ^{ème} colloque des Langues juives	CRFJ, Département des langues juives, UHJI
22- 23/05/13	L'Union européenne, Israël et les États du Printemps arabe : au delà du statu quo	CRFJ : C. du Plessix, UHJI, Sc. Po Paris

Conférences au CRFJ		
30/01/13	Jérusalem 1900. La ville sainte à l'âge des possibles	Vincent Lemire
27/02/13	La construction politique du discours scientifique et des choix technologiques concernant l'eau. Le cas de l'eau au sein du conflit israélo-palestinien	Julie Trottier
20/03/13	« Du KIT-KAT au 4x4 : La séparation vue sous l'angle du trafic de marchandises entre Israël et la Cisjordanie (2007-2010) »	Cédric Parizot
10/04/13	La France et « l'importation du conflit israélo-palestinien »	Marc Hecker
08/05/13	Devenir métropolitain, histoire des trajectoires sociales de rapatriés d'Algérie	Yann Scioldo Zürcher
19/06/13	La mémoire de la Shoah en France, mythes et réalités	François Azouvi
23/10/13	Droits de l'homme contre pratiques religieuses : débat sur la circoncision	Jacques Amar
13/11/13	25 juin 1119 : L'invention de la sépulture des Patriarches à Hébron ou l'histoire des moines-archéologues de St-Avraham	Hervé Barbé

Participations chercheurs CRFJ – conférences extra-muros		
10- 13/02/13	Colloque "Music and Brains" : « <i>The Surprising Link</i> » Organisateurs : Mishkenot Shaananim, Jérusalem ; Département de musicologie, UHJI ; Académie de Musique et de danse, Jérusalem	Invité CRFJ : Prof. S. Arom Participant CRFJ : O. Tourny
22/04/13	Conférence « <i>La gestion de l'eau potable dans la région de Jérusalem : enjeux technologiques, archéologiques et historiques</i> », IFI Tel Aviv	Conférencier : V. Lemire
23/04/13	Colloque « <i>Interventions sociales et faits religieux</i> », Université Paris 13, IRIS	Intervention : F. Heymann

16/05/13	Hommage à Sophie Kessler-Mesguich autour de la parution de « <i>Les études hébraïques en France de François Tissard à Richard Simon (1508-1680)</i> » aux Éditions Droz, CNL, Paris	Interventions : F. Heymann et O. Tourny
3-17/10/13	Atelier Lithique, Université BGU	Invités CRFJ : L. Meignen, P.J. Texier, J. Pélegrin.

Séminaires du CRFJ		
03/05/13	Les révolutions dans le monde arabe : approche constitutionnelle et politique La politique impériale Russe en Palestine avant 1917	M. Bouméidenne , MC Université Toulouse E. Astafiéva , CR CNRS
31/05/13	De l'âge de la pierre à l'âge des métaux : dynamiques d'évolutions techniques et culturelles La société natoufienne à travers sa parure	F. Manclossi , Doct. CRFJ L. Davin , Doct. Univ. Paris 1
07/06/13	Travail de thèse, objets, environnement, etc.	D. Marciano , Doct. FBS-CRFJ
17/06/13	Les inférences dans la communication humaine : pourquoi et comment s'exprime-t-on de façon indirecte?	T. Morisseau , Doct. FBS-CRFJ
23/10/13	Approche ethno-préhistorique des sols des constructions natoufiennes du site d'Eynan-Mallaha (bassin du Houleh) Pratiques de recherches : construire une géohistoire des migrations internationales, des alyotes et usages des espaces israéliens de 1948 à nos jours	N. Samuelian , Post-Doc, INRAP Y. Scioldo-Zürcher , CR1 CNRS

Séminaire préparatoire au projet ERC		
29/11/13	<p>Ouvrir les archives de Jérusalem : pour une histoire connectée de la citadinité dans la ville sainte</p> <p>Où sont les archives citadines de Jérusalem ? Premiers jalons d'une recherche en cours</p> <p>The Jerusalem's archives and libraries survey (2007) and the Open-Jerusalem Project (2014-2019): similarities and differences</p> <p>To unlock the Holy City: Questions, themes and sources to rediscover the late Ottoman and early british Jerusalem</p> <p>Les archives de l'Église latine de Jérusalem sont-elles des archives citadines ?</p>	<p>V. Lemire, MC Université Marne la Vallée, en délégation au CNRS-CRFJ</p> <p>M. Mack, HUJI Harry S. Truman research Institute for the Advancement of Peace</p> <p>R. Mazza, Western Illinois Univ.</p> <p>M.C. Rioli, ENS Pise</p>

Séminaire pour stagiaires Sciences Po		
12/11/12	Présentation et élaboration programme séminaire collectif	C. Jochaud du Plessix , Post-doc FBS-CRFJ et O. Tourny
23/11/12	Les fondements de l'État d'Israël	P.H. Verdin : Point Presse Prof. A. Dieckhoff, Sc. Po, CERI
21/12/12	Toward Resolving the Planning Disparity in Jerusalem	J. Rokem, Post-doc FBS-CRFJ
25/01/13	La gestion de l'eau, une construction politique à plusieurs échelles	M. Ducassoux : Point Presse J. Trottier
22/02/13	L'UE face à la question de Jérusalem: du corpus separatum à 'Jérusalem capitale de deux États	C. Jochaux du Plessix
22/03/13	Israël: les contestations jugées 'historiques' de 2011 ont-elles influencées les élections de janvier ?	David Kleczewski

Rencontres chercheurs CRFJ avec le personnel de la chancellerie, ambassade de France à Tel Aviv		
05/02/13	La construction politique du discours scientifique et des choix technologiques concernant l'eau, depuis l'irrigation traditionnelle à l'exploitation des huiles et gaz de schiste. Le cas israélo-palestinien	J. Trottier , DR2, CRFJ CNRS
18/03/13	Trafic de marchandises entre Israël et la Cisjordanie	C. Parizot , CR1 CNRS
11/04/13	Les vecteurs de l'importation du conflit israélo-palestinien en France	M. Hecker , IFRI

Activités hébergée au CRFJ : Master Psychanalyse et Médecine		
31/01/13	Prof. C. Hoffman	
28/02/13	J. Greilsammer	
04/04/13	R. Waintrater	
27-28/06/13	Examens fin d'année	

Revue de presse		
01/13	<p>Jérusalem 1900. La ville sainte à l'âge des possibles</p> <p>Le Parisien-Dimanche, dimanche 6 janvier 2013, pages Monde, « Le Kiosque » - Le Monde des Livres, jeudi 10 janvier 2013, article de Nicolas Weill, « Qu'elle était douce la Jérusalem de la Belle Epoque » - Libération, vendredi 18 janvier, article d'Alexandra Schwartzbrod « Jérusalem 1900 : l'âge de grâce » - Mediapart, samedi 19 janvier, article de Joseph Confavreux « La belle époque de Jérusalem »</p> <p>Radio : - Radio Kol Israël, interview multi-diffusée samedi 19 janvier 2013 - France Inter, DownTown jeudi 17 janvier 2103 - France info, émission « Le Choix de France info », diffusion en février 2013 - France Culture, émission La Fabrique de l'Histoire, 25 janvier 2013 - France Culture, émission Concordance des Temps, diffusion le 23 février</p>	Vincent Lemire MC Université Marne la Vallée, en délégation au CNRS-CRFJ
21/03/13	Le numéro 119 de la revue Méditerranée est consacré à « Enjeux de l'eau en Méditerranée orientale »	Julie Trottier (DR2 CRFJ CNRS)
13/06/13	Interview sur le Monde des Religions, par Florence Heymann qui s'intéresse aux évolutions au sein des groupes religieux en Israël.	Florence Heymann , (CR CRFJ CNRS)

2013	
Le CRFJ en chiffres	
Effectif.....	43 personnes : 4 administratifs 7 chercheurs 17 boursiers doc/post doc 7 stagiaires + 8 Sciences Po
Missions.....	24
Colloques.....	2
Conférences CRFJ	8
Séminaires CRFJ.....	12
Ouvrages publiés ou sous presse....	16
Articles publiés ou sous presse.....	72

2.2 Intégration de l'Umifre dans son environnement et actions de coopération

2.2.1 Modalités de travail avec l'Ambassade

Bien que non intégré dans la fusion des Instituts français en Israël, le CRFJ participe activement à la vie du réseau et au rayonnement de la France dans la région.

Le directeur du Centre intervient de façon régulière à la réunion de service de l'ambassade à Tel Aviv, sous la direction de Monsieur Patrick Maisonnave, ambassadeur de France. À l'instar des autres services, la programmation du Centre (colloques, conférences, missions...) est inscrite dans l'agenda de la Chancellerie.

Le directeur participe aux réunions mensuelles du réseau des instituts français en Israël, placé sous la responsabilité de Monsieur Olivier Rubinstein, COCAC et directeur de l'Institut Français d'Israël (IFI). Outre le caractère informatif sur la vie des instituts disséminés dans le pays, la concertation avec l'ensemble des responsables permet de mutualiser les opérations.

Le directeur du CRFJ est également invité à siéger au jury des bourses annuelles du SCAC.

D'une façon générale, la centralisation des activités de l'Attaché Scientifique et de ses services et la signature de l'accord de coopération scientifique renforcée entre le CNRS et le ministère israélien des Sciences et des Techniques en juin 2012 ont eu pour effet de resserrer les liens entre les différents opérateurs scientifiques de la France en Israël.

2.2.2 Valorisation et diffusion de la culture scientifique et technique (communication interne et externe, débat d'idées, expositions...)

L'équipe de direction transmet régulièrement par courriel les informations utiles à l'ensemble du personnel, ainsi que des informations/questions plus ciblées à l'adresse des personnels administratifs et de recherche.

Par le biais de son site internet (<http://www.crfj.org>) et de sa liste de diffusion, le CRFJ valorise et diffuse l'ensemble des informations relatives à ses activités (manifestations, publications, appels à candidature).

Le CRFJ a ouvert ses **Carnets** en novembre 2012 : <http://crfj.hypotheses.org/>

Les *Carnets* sont hébergés sur Hypothèses.org qui est l'une des trois plateformes du portail OpenEdition. L'objectif est de mettre à disposition des chercheurs, professeurs et personnels attachés à une institution de recherche ou d'enseignement supérieur, des outils de publication, diffusion et information scientifique. Il s'agit d'un espace de partage et d'échanges, qui permet au chercheur de rendre public un premier état de son travail, sous forme d'hypothèses, de conclusions provisoires, de pistes de recherche. C'est une communauté d'intérêt destinée au travail personnel par la mobilisation de ressources collectives.

Les appels d'offre, les annonces de colloques, ateliers, conférences et publications sont diffusés à l'ensemble de nos partenaires français, européens et locaux, via une liste de diffusion qui s'étoffe de mois en mois.

Cette information est également relayée dans la lettre hebdomadaire électronique du SCAC/IFI.

Le CRFJ participe au contenu de la revue *Dialogues*, éditée par le service presse de l'ambassade et de la revue *Daguessh* éditée par les services scientifiques de l'IFI.

Nombre de conférences grand public données en français au CRFJ sont filmées par la société **Akadem** et diffusées sur son site web.

Une partie de l'équipe du Centre est mobilisée pour la rédaction d'un ouvrage grand public sur « Jérusalem. Histoire, Promenades, Anthologies et Dictionnaire », sous la direction d'**Olivier Poivre D'Arvor** et de **Tilla Rudel**, à paraître chez Robert Laffont. **Vincent Lemire** est responsable de la partie histoire, tandis qu'**Olivier Tourny** est l'auteur d'un chapitre « musiques ».

2.2.3 Expertise (notes, rapports...)

Le Centre répond systématiquement aux requêtes de l'ambassade et des tutelles parisiennes sur des thématiques spécifiques pour lequel il est compétent : l'archéologie sur le Levant Sud, l'Histoire, les mondes contemporains. En 2013, plusieurs chercheurs ont été invités par l'Ambassade à exposer leurs travaux.

2.2.4 Financements externes : contrats de recherche (sources, objet, montant des financements effectifs et potentiels, évolution), réponses à appels d'offre

Le CRFJ poursuit la politique, initiée en 2011, visant à développer ses collaborations et sa recherche de financement externes. Cette politique se traduit, depuis trois ans, par le dépôt de projets en réponse aux différents appels à proposition lancés par la Commission Européenne, dans le cadre du 7^{ème} Programme Cadre Recherche Développement, de l'Agence Nationale de la Recherche et du CNRS, qui propose ses propres outils de coopération.

En 2013, deux projets, déposés dans le cadre des appels à proposition de l'ERC (European Research Council – 7^{ème} PCRD) ont été retenus pour financement.

L'un de ces deux projets, « Open Jerusalem », relevant de l'appel Starting Grant, est porté par Vincent Lemire (MC – UPEM), en délégation au CRFJ. Ce projet est doté d'un budget de 1,4 M Euros, sur une durée de 5 ans.

Les collaborations envisagées, dans le cadre de ce projet, sont : CNRS/CRFJ, université Paris Est – Marne la Vallée, Directions des Archives de France, Archives Nationales de Paris, TGIR HUMA–NUM, université hébraïque de Jérusalem, université Al-Quds.

Le second projet, « Judaism and Rome » est porté par Katell Berthelot (CR1 – CNRS), chercheur associé au CRFJ et relève de l'appel « Consolidator Grant ». Il est doté d'un budget de 1,4 M Euros, sur une durée de 5 ans. De nombreuses collaborations locales et internationales seront initiées et développées dans le cadre de ce projet.

Le CRFJ est également partenaire d'un Groupement de Recherche International (GDRI), outil de collaboration proposé par le CNRS.

Ce GDRI, intitulé « SAJ : Socio Anthropologie des Judaïsmes », et doté d'un budget global de 72 000,00 Euros sur 4 ans, est coordonné par le Laboratoire Interdisciplinaire Solidarités, Sociétés, Territoires (LISST – Toulouse).

Outre le LISST et le CRFJ, le GDRI SAJ regroupe les partenaires institutionnels suivants : laboratoire MIGRINTER (Poitiers), le laboratoire CEIFR (Paris), l'université hébraïque de Jérusalem, l'université de Lausanne, l'université du Québec à Montréal (UQAM), l'université Ca'Foscari de Venise, le Centre Marocain des Sciences Sociales, l'université Hassan II, la Brandeis University à Boston et l'université de Buenos Aires.

Le CRFJ est partenaire associé d'un projet déposé conjointement par l'université Ca'Foscari de Venise, l'université autonome de Barcelone et l'université Paul Valéry – Montpellier 3, dans le cadre de l'appel à propositions ERASMUS+ de la Commission Européenne. Si ce projet est accepté, le CRFJ accueillera des étudiants stagiaires en Master « médiation interméditerranéenne ».

Enfin la direction du CRFJ a pris l'initiative de se tourner vers le mécénat privé, en l'occurrence la Fondation Bettencourt Schueller, une initiative qui s'est concrétisée par le financement de sa part de 15 aides à la mobilité doctorales/postdoctorales pour les trois années à venir (2012 – 2015). Il y a tout lieu de se réjouir d'un tel succès, qui confirme non seulement le potentiel attractif particulier de l'unité, mais aussi la pertinence de tenter et d'approfondir la piste du mécénat.

2.3 Politique d'attractivité et de rayonnement

2.3.1 Missions et invitations (nombre, objet, montant total des financements sur le budget Umifre), prix, distinctions

Le CRFJ a poursuivi, en 2013, sa politique d'accueil de chercheurs en mission à Jérusalem et a maintenu l'effort financier correspondant.

Au total 24 missions de courte et moyenne durée ont été accordées, tout au long de l'année, avec, par ordre chronologique :

Nom	Sujet	Appartenance
Simon Arom	Participation colloque " <i>Music and Brain : the surprising links</i> ", HUJI	DR CNRS
Elena Astafieva	La présence russe en Palestine-Syrie : aspects politiques, religieux, culturels (1847-1917)	CR CNRS
Malik Boumédiène	Les transitions démocratiques dans le monde arabe : approche politique et constitutionnelle	Maître de conférences – Univ Toulouse le Mirail
Mathieu Cimino	Participation au colloque "The EU, Israel and the Arab Spring states : beyond the Status Quo"	Post-doc, Sc. Po
Angelos Dalachanis	Cosmopolitisme « vulgaire » Contexte urbain et social dans la zone du Canal de Suez, (1919-1956)	Chercheur postdoctoral – IREMAM - LABEXMED
Simon Dorso	Mission sur chantier de fouilles – Belvoir	Doctorant CNRS – UMR 5648
Paul Fenton	Participation au 5 ^e colloque international des langues juives	Université Paris 4-Sorbonne
Samuel Ghiles – Meilhac	Soutenir Israël depuis la France ou s'y installer ? 1967-1973 -Débats et itinéraires du judaïsme français entre deux guerres israélo-arabes	Enseignant à Sciences-Po Paris et Lille
Marc Hecker	La France et « l'importation du conflit israélo-palestinien »	Chercheur – IFRI, Uni Panthéon Sorbonne
Maxime Hermsdorff	Etude archéo-anthropologique des restes humains provenant du site Zippori	Etudiant Master 2 – Univ Bordeaux 1
Gaëlle le Dosseur	Analyse des outils d'os du site PPNC de Beisamoun.	Chercheur – UMR 7041
Gérard Nahon	Participation au 5 ^e colloque international des langues juives	Professeur Honoraire, EPHE
Roberto Mazza	To Unlock the Holy City : Questions, Themes and Sources to Rediscover the Late Ottoman and Early British Jerusalem – ERC « Open Jerusalem » seminar	Chercheur - Western Illinois University
Liliane Meignen	Participation à l'atelier lithique, Université Ben Gurion du Néguev	Préhistorienne
Olivier Munnich	Histoire du texte de Daniel	Professeur – Univ Paris sorbonne
Cédric Parizot	La séparation vue sous l'angle du trafic de marchandises entre Israël et la Cisjordanie.	CR CNRS - MMSH

Jacques Pélegrin	Participation à l'atelier lithique, Université Ben Gurion du Néguev	DRCNRS, UMR 7055 préhistoire et technologie
Isabelle Raviolo	Influence de Moïse Maïmonide et de la Kabbale dans l'oeuvre philosophique de Maître Eckhart	Professeur certifié – Lycée les Francs Bourgeois
Maria Chiara Rioli	Les archives de l'Eglise latine de Jérusalem sont-elles des archives citadines ?	Doctorante - ENS Pise
Yann Scioldo Zürcher	Histoire des circulations migratoires des Juifs natifs du Maroc, de 1948 à nos jours	CR CNRS - MIGRINTER
Pierre-Jacques Texier	Participation à l'atelier lithique, Université Ben Gurion du Néguev	DR émérite
Danny Trom		CR CN RS – UMR 8178
Guillaume Vareilles	Les liens entre perceptions spatiales, sécurité aux frontières et pratiques territoriales	Professeur certifié – Lycée de Meaux
Yakira Elhanan	Participation au séminaire EHESS « biologie et société : pour une approche critique des sciences cognitives »	Professeur - HUII

2.3.2 Partenariats pérennes avec des universités et organismes de recherche français/ du pays-hôte et/ou de la zone géographique de compétence

En 2013, sur l'ensemble de ses programmes et opérations de recherche, le CRFJ a œuvré en partenariat avec un très grand nombre d'organismes de recherche français, comme en témoigne le détail du rapport d'activité (*Cf. supra*)

Une convention de coopération entre l'université Paris 7-Descartes et le CRFJ (via le CNRS) a été signée en 2012 pour l'ouverture d'un Master 2 recherche « **Psychanalyse et Médecine** » à destination d'étudiants locaux. Bien que de dimension modeste (7 étudiants) et envisagé sur deux ans, il s'agit-là d'un projet pilote, pionnier par la délocalisation d'un diplôme français au Centre. Le CRFJ a servi de Centre d'accueil pour les étudiants depuis la rentrée universitaire 2012, donnant lieu à la venue régulière d'universitaires de Paris 7 pour la formation, l'encadrement et l'organisation de séminaires à leur adresse. Comme on pouvait le craindre, l'accueil d'étudiants palestiniens au sein du programme n'a pu résister au temps, aussi bien pour des raisons pratiques que politiques. Il n'en demeure pas moins que les étudiants ayant suivi ce programme seront diplômés de l'université Paris 7 en juin prochain, leur donnant l'opportunité d'envisager des études doctorales en France

Au niveau local, au titre de l'unité, via des colloques et des ateliers internationaux, ainsi qu'au niveau des chercheurs, le CRFJ a poursuivi sa mission de coopération avec un nombre toujours plus important d'universités/institutions de recherche israéliennes et/ou palestiniennes (cf. rapport scientifique par axe),.

On notera que l'accord cadre, signé en 2011 par le CNRS et l'**Autorité des Antiquités Israéliennes** (IAA), est en cours de renouvellement. Pour mémoire, il définit les principes directeurs et les conditions générales de la coopération entre ces deux institutions sur des actions scientifiques et de sensibilisation, dans le domaine de l'archéologie. Le CNRS et l'IAA se sont engagés à faciliter les collaborations scientifiques en ce qui concerne les

fouilles archéologiques qu'elles mèneront ensemble dans leur domaine de compétence respectif.

Les deux parties font appel à l'expertise de leur personnel respectif sur les opérations entreprises.

2.3.3 Relations inter-Umifre

Le CRFJ est partenaire du projet « *Geo-Israel* » (Géoarchéologie des ports antiques maritimes et lacustres d'Israël Akko/Magdala) porté par le Prof. **Christophe Morhange** (Univ. Aix-Marseille). Ce projet a été retenu par le programme **ENVI-Med 2012** du MAE / Mistrals (CNRS, IRD)

Lyse Baer et Bertrand Darly participent activement à la réunion annuelle des gestionnaires des réseaux des centres de recherche à l'étranger organisée par la DR Michel-Ange.

Olivier Tourny participe aux rencontres des **directeurs d'UMIFRE**, qui se tiennent soit au CNRS, soit au MAE.

Attentif au développement et renforcement des relations entre le CRFJ et ses partenaires français sur le bassin méditerranéen, Olivier Tourny, accompagné de Fanny Bocquentin pour l'archéologie, a participé au séminaire inter – UMIFRE organisé en novembre 2013 par l'Institut Français des Études Anatoliennes (IFEA) à Istanbul. En réponse au souhait exprimé par les tutelles (CNRS et MAE) de voir se développer les collaborations et de mutualiser les ressources dans l'aire géographique concernée, le réseau était représenté par plusieurs directeurs d'UMIFRE ainsi que par les directrices et directeurs des quatre Écoles Françaises. Cette belle initiative sera reconduite en 2014 à l'École Française de Rome.

2.4 Gouvernance et vie de l'Umifre

Les instances et leur rôle : direction, conseils, équipe administrative

L'équipe de direction communique en réseau et concertation au quotidien. Une réunion hebdomadaire permet de faire le point sur les actions et opérations en cours et à venir.

Les chercheurs sont systématiquement consultés sur les domaines de leur expertise, sur la programmation scientifique et participent collégalement au classement des bourses AMDP.

Deux assemblées générales annuelles sont organisées avec l'ensemble des personnels du Centre.

2.5 La formation à la recherche par la recherche

2.5.1 Bibliothèque de recherche

Cela fait maintenant de nombreuses années que le CRFJ ne dispose plus de bibliothèque de recherche. La raison est double. La première s'explique par le manque de moyens en terme de personnel et de ressources. La seconde raison, beaucoup plus pertinente en fait, est que Jérusalem dispose d'un nombre très important de bibliothèques, au premier rang desquelles on citera celle de l'École Biblique et Archéologique Française de Jérusalem et celle de l'Université hébraïque, qui toutes deux recèlent des fonds considérables par leur volume et leur valeur.

La bibliothèque du CRFJ reçoit une trentaine d'ouvrages/an sous forme de don. Elle sert ainsi principalement de salle de travail pour les personnels de recherche du centre.

Son catalogue a été remis à jour et est consultable directement sur le site internet du CRFJ.

2.5.2 Chercheurs nationaux associés (nombre, statut, programme d'accueil, financement...)

Sur l'ensemble de l'année 2013, le CRFJ a associé de très nombreux chercheurs français, européens, locaux et internationaux, sur ses propres programmes/et ou ses activités de coopération : programmes de recherches, colloques, ateliers, conférences. Son cycle de conférence attire une moyenne de 50/60 personnes par date, soit un nombre très conséquent /an.

2.5.3 Aide à la mobilité : post docs, doctorants, vacataires, stagiaires (cf. commentaires effectifs 2013 pages 11 et 12 et rapport financier)

En résumé, le Centre aura accueilli 24 étudiants : 6 doctorants/post-doctorants AMI, 11 doctorants sur financements externes et 7 stagiaires.

Il importe de signaler ici la question des visas pour les étudiants. Pour être récurrente, cette question prend une dimension toujours plus préoccupante, en raison de l'augmentation du nombre de candidats et de la durée de leur séjour parmi nous. Inscrits dans des universités françaises, accueillis dans une institution française, les visas délivrés pour nos étudiants sont des visas « tourisme » de 3 mois, renouvelables. Sauf cas particulier, le prolongement du premier visa est dans l'ordre du possible. Cela impose toutefois de sortir du pays, pour y revenir quelques jours après. Mais lorsqu'un étudiant doit rester plus de 6 mois, la situation se complique vraiment, tout particulièrement pour les stagiaires. Notre secrétaire générale, Lyse Baer, s'investit beaucoup auprès du ministère israélien de l'Intérieur pour plaider la cause de nos étudiants et tenter de trouver des réponses adaptées à chaque cas.

2.5.4 Suivi du devenir des anciens de l'Umifre

La direction du CRFJ est énormément sollicitée pour recommander les anciens étudiants du Centre à des postes, à des bourses externes, à des inscriptions auprès d'institutions extérieures, et y répond systématiquement.

En 2013, Elena Astafieva, chercheure associée au CRFJ, historienne post doc intégrée au sein du programme ERC « Open Jerusalem », a été recrutée au CNRS sur un poste de chargée de recherche.

Il en est de même pour Yoann Morvan, post doc CRFJ – Bettencourt Schueller pour l'année 2013/2014, recruté au CNRS en section 38.

Nous en sommes très heureux, fiers d'avoir pu contribuer à leur succès, assurés de voir leurs travaux de recherche se poursuivre dans la région, dans les conditions les meilleures.

3. Bilan

La rédaction d'un bilan est toujours un exercice délicat, presque indécent, toujours narcissique. Pour m'en sortir honorablement, je puis convier mes pairs à lire l'ensemble des rapports d'activité publiés, leur rappeler leurs encouragements et leurs bons conseils tout au long de mon mandat ; et m'éclipser par une pirouette.

L'un de mes prédécesseurs reconnaissait n'avoir eu pleine maîtrise du métier de direction que vers la fin de son mandat. Comme le disait aussi à juste titre Sophie Kessler-Mesguich, prendre en charge les commandes du CRFJ est une mission passionnante ET terriblement prenante. Mes deux honorables confrères/soeurs avaient raison.

On peut toujours mieux faire, c'est une évidence. L'ensemble des activités du Centre étant en ligne sur <http://www.crfj.org/>, les gens de bonne et de mauvaise volonté sauront en déceler les failles et les faiblesses. La programmation scientifique d'une Umifre ne peut être linéaire, dès lors qu'elle doit s'adapter aux moyens humains et financiers dont elle dispose à un moment donné. Ces aléas imposent autant la sagesse que la capacité à réagir. Il est ainsi des années où l'accent aura été particulièrement mis sur tel ou tel aspect de notre mission, au détriment d'autres, forcément. Le temps et l'argent sont créateurs de limite.

Depuis plusieurs années le monde de la recherche connaît une véritable révolution culturelle en terme de fonctionnement. Les notions de rendement productif, de visibilité, d'attractivité, de *capacity building*, de *training* sont à présent entrées dans le vocabulaire courant. Les budgets recherches sont en chute libre pour l'ensemble de la communauté scientifique. À l'inverse, un chercheur, et son équipe, n'aura jamais eu autant de moyens dès lors que son projet répond précisément aux profils recherchés par les instituts de financement. À notre niveau, la mise en place cette année de réunions collectives centrées sur le conseil et l'encadrement de chercheurs, apprentis ou confirmés, candidats à des concours à projets personnels et collectifs, a permis l'obtention de résultats extrêmement positifs (2 ERC, une entrée au CNRS). Voilà pour moi, et je pense pour tous, une grande leçon à retenir : le coaching n'est plus un terme barbare, ni un vilain mot. Il est un outil terriblement efficace pour lutter à armes égales dans un monde ultra-compétitif.

Pour un Centre à l'étranger impliqué au quotidien dans la *coopération*, l'équation financière est simple : un budget réduit limite la surface de recherche et pénalise la coopération. Le soutien financier des deux tutelles se doit d'être maintenu. Sur cette base, le CRFJ a fait de gros efforts pour augmenter ses ressources propres: candidatures réussies à financement institutionnel, mutualisation des moyens avec le réseau des Instituts français en Israël, introduction avec succès auprès du mécénat. Sur ce dernier point, cette première expérience acquise nous enseigne que l'obtention de soutiens privés nécessite du temps, de la patience, une vraie capacité à convaincre et, c'est évident, un projet particulièrement attractif et valorisant. De leurs côtés, nos partenaires locaux ont également accès à des financements Européens et privés et obtiennent de bons résultats. Cet effort partagé converge dans le bon sens d'une coopération réussie. Il doit être à présent acquis qu'une opération de recherche conjointe, l'organisation commune de colloques, se doivent de fonctionner sur des bases équitables, à partir desquels chaque partenaire contribue au bon fonctionnement des activités collectives engagées.

À mon sens, d'autres termes doivent servir de leitmotiv à la poursuite du projet du CRFJ.

Le premier serait *stabilité*. Selon l'adage bien connu, « les femmes et les hommes passent, les institutions demeurent ». C'est ce que démontre avec force la longévité remarquable du CRFJ. Cette dernière décennie, la mise en place d'axes clairement identifiables a démontré leur pertinence. C'est à l'intérieur de ces grands axes que des réajustements sont parfois nécessaires et peuvent aisément être mis en pratiques. Et rien n'empêche d'en ajouter un quatrième, comme opéré récemment, qui ouvre de nouvelles perspectives de coopération et d'interdisciplinarité, dans le cas présent en sciences cognitives. Dès 2011, la programmation a fait preuve d'une volonté de simplification et de clarification, mettant en avant des programmes prioritaires et particulièrement actifs, sans oublier pour autant la mission du Centre de soutenir des opérations ponctuelles ou inscrites à moindre échelle dans la durée. On pourrait rêver ici d'un CRFJ plus grand et plus large encore, ouvert sur l'ensemble des disciplines de la recherche dans une aire ouverte et performante, comme une sorte de mini-CNRS dans la région. Techniquement cela pourrait se faire en mobilisant tous les moyens mis en œuvre par la France (et les institutions françaises de recherche) et en les concentrant sous notre bannière. En ce qui me concerne, ce rêve me semble prématuré, et le CRFJ doit poursuivre l'enracinement de sa mission première, celle des SHS, tout en s'ouvrant sur la méditerranée.

Le second terme à retenir serait celui d'«*efficacité*». Cela passe par l'optimisation des moyens et par la mutualisation des efforts. C'est pourquoi, à chaque programme majeur porté par un responsable du Centre lui est associé des étudiants doctorants/post-doctorants lauréats d'une aide à la mobilité. Outre le renforcement humain et le potentiel de formation, ces étudiants contribuent effectivement par leur travail personnel au renforcement du programme dans lequel ils s'inscrivent. Cette *efficacité* doit pouvoir se traduire en *productivité* et en *visibilité*, selon le schéma suivant: à un programme de recherche collectif limité ou sectionné dans le temps doit correspondre une ou plusieurs opérations réflexives de coopération – sous formes de colloques, d'ateliers, de séminaires – pour aboutir à une ou plusieurs publications. Le CRFJ dispose d'outils de diffusions et d'éditions pour cela. Et il ne doit pas craindre les nouvelles technologies pour étoffer sa palette.

La recherche, la coopération, l'accueil, la formation et la valorisation constituent la colonne vertébrale de l'unité. Son potentiel est remarquable, mais il convient de ne pas se disperser et trouver un équilibre entre la réponse tous azimuts à ce potentiel et le maintien d'une certaine sagesse. Et si l'on ajoute son dynamisme et son rayonnement particulier, tous les éléments sont là pour affronter sereinement son second jubilé.

Lors de mon recrutement par le Conseil Scientifique, mon projet reposait sur quelques grandes lignes de force: renforcement des moyens sur des programmes phares de coopération, ouverture sur de nouveaux champs de recherche, accent sur la formation et la valorisation, recherche de nouvelles ressources financières. Je laisse à présent la place aux gens de bonne et de mauvaise volonté d'en débattre; et cela, sans pirouette.

4. Organigramme

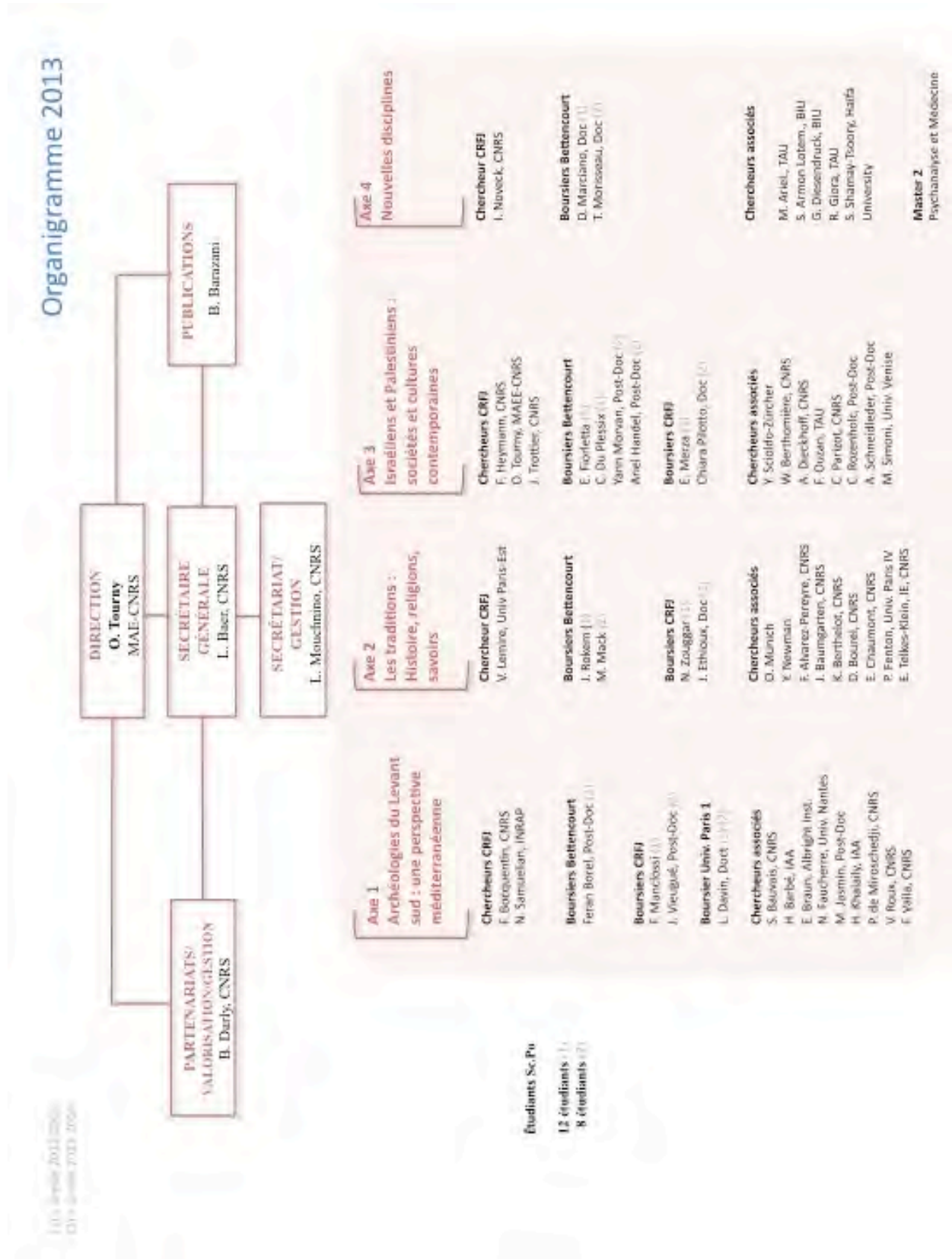



Centre de recherche français à Jérusalem

UMIFRE 7 CNRS-MAE (USR 3132 CNRS)

3, rue Shimshon, Baka,
Jérusalem B.P. 547
91004 Jérusalem, Israël

Téléphone : +972 (0)2 565 81 11

Télécopie : +972 (0)2 673 53 25

Mail : crfj@crfj.org.il

www.crfj.org